





ชุดที่ ๒๐๐ ของ ๒๐๐ ชุด  
หน้า ๑ ของ ๓๐ หน้า  
สำนักงานตำรวจแห่งชาติ  
ถนนพระรามที่ ๑ เขตปทุมวัน  
กรุงเทพมหานคร ๑๐๓๓๐

๑๔ มกราคม ๒๕๕๙

สาธารณภัย ๕๙

### แผนการป้องกันและบรรเทาสาธารณภัย สำนักงานตำรวจแห่งชาติ

- อ้างอิง :
๑. พระราชบัญญัติป้องกันและบรรเทาสาธารณภัยแห่งชาติ พ.ศ.๒๕๕๐
  ๒. พระราชบัญญัติตำรวจแห่งชาติ พ.ศ.๒๕๔๗
  ๓. พระราชกฤษฎีกาการแบ่งส่วนราชการของสำนักงานตำรวจแห่งชาติ พ.ศ.๒๕๕๒
  ๔. ระเบียบกระทรวงการคลังว่าด้วยเงินอุดหนุนราชการเพื่อช่วยเหลือผู้ประสบภัยพิบัติกรณีฉุกเฉิน พ.ศ.๒๕๕๖
  ๕. นโยบายการเตรียมพร้อมแห่งชาติ ตามมติของคณะรัฐมนตรี เมื่อวันที่ ๒๐ ธันวาคม ๒๕๔๘
  ๖. แผนการป้องกันและบรรเทาสาธารณภัยแห่งชาติ พ.ศ.๒๕๕๘
  ๗. แผนช่วยเหลือผู้ประสบอุทกภัยและวาตภัย สำนักงานตำรวจแห่งชาติ พ.ศ.๒๕๔๗
  ๘. แผนรักษาความสงบ สำนักงานตำรวจแห่งชาติ (กรกฎ ๕๒)
  ๙. แผนปฏิบัติการแก้ไขปัญหาคดีการก่อการร้ายสากล สำนักงานตำรวจแห่งชาติ (สันติรัฐ ๔๘)
  ๑๐. ระเบียบการตำรวจเกี่ยวกับคดีลักษณะที่ ๑๘ บทที่ ๑ การรายงานเหตุอุกฉกรรจ์และสะเทือนขวัญ และเหตุที่ต้องรายงานด่วน
  ๑๑. ระเบียบการตำรวจเกี่ยวกับคดีลักษณะที่ ๑๐ การชันสูตรพลิกศพ
  ๑๒. คำสั่งสำนักงานตำรวจแห่งชาติ ที่ ๖๐๘ / ๒๕๕๒ ลงวันที่ ๔ ธันวาคม ๒๕๕๒ เรื่อง ศูนย์ปฏิบัติการพิสูจน์เอกลักษณ์บุคคลและการส่งกลับสำนักงานตำรวจแห่งชาติ
  ๑๓. คำสั่งสำนักงานตำรวจแห่งชาติ ที่ ๗๗๑ / ๒๕๕๔ ลงวันที่ ๒๓ ธันวาคม ๒๕๕๔ เรื่อง แก้ไขเพิ่มเติมคำสั่งสำนักงานตำรวจแห่งชาติ ที่ ๖๐๘ / ๒๕๕๒ ลงวันที่ ๔ ธันวาคม ๒๕๕๒
  ๑๔. คำสั่งสำนักงานตำรวจแห่งชาติ ที่ ๕๖๘ / ๒๕๕๕ ลงวันที่ ๑๓ ตุลาคม ๒๕๕๕ เรื่อง การจัดตั้งศูนย์ปฏิบัติการสำนักงานตำรวจแห่งชาติ
  ๑๕. แผนที่ประเทศไทยมาตราส่วน ๑ : ๕๐,๐๐๐ ทุกระวาง

## แผนการป้องกันและบรรเทาสาธารณภัย สำนักงานตำรวจแห่งชาติ

### ๑. สถานการณ์

#### ก. สถานการณ์และแนวโน้มสาธารณภัย

องค์การสหประชาชาติคาดว่าในปี พ.ศ.๒๕๕๓ ประชากรโลกจะเพิ่มขึ้นเป็น ๙,๖๐๐ ล้านคน จากปัจจุบันที่มีประชากรอยู่ประมาณ ๗,๒๐๐ ล้านคน (World Population Prospects : The ๒๐๑๒ Revision, UN) ซึ่งจะทำให้ความต้องการสิ่งจำเป็นพื้นฐานต่อการดำรงชีวิตในโลกปัจจุบันมีสูงมากขึ้น การพัฒนาเทคโนโลยี การเติบโตทางเศรษฐกิจ อุตสาหกรรม การค้า การลงทุน ต้องมีการแข่งขันและขยายตัวตามอย่างไม่หยุดยั้ง เพื่อตอบสนองความต้องการของประชาชน ผลที่ตามมาคือทรัพยากรธรรมชาติที่มีอยู่ถูกใช้อย่างรวดเร็ว ฝุ่นเพื่อย ไม่คำนึงถึงความยั่งยืนของทรัพยากร ขีดจำกัดและศักยภาพในการฟื้นตัวของทรัพยากร เป็นเหตุให้ระบบนิเวศถูกทำลายอย่างต่อเนื่อง จากข้อมูลของคณะกรรมการร่วมระหว่างประเทศว่าด้วย ความเปลี่ยนแปลงสภาพภูมิอากาศคาดการณ์ว่าในช่วงระหว่างปี พ.ศ.๒๕๔๔-๒๖๔๓ อุณหภูมิโลกจะเพิ่มขึ้น ๑.๑ - ๖.๔ องศาเซลเซียส เนื่องจากการปล่อยก๊าซเรือนกระจกสะสมในชั้นบรรยากาศเป็นจำนวนมาก ทำให้เกิดภาวะโลกร้อน ซึ่งจะทำให้สภาพภูมิอากาศเกิดการเปลี่ยนแปลงและส่งผลกระทบต่อฤดูกาลต่าง ๆ เช่น ฤดูร้อนยาวนานขึ้น ระดับน้ำทะเลเพิ่มสูงขึ้น เกิดสภาวะอากาศแปรปรวนและรุนแรงบ่อยครั้ง ก่อให้เกิดภัยพิบัติต่าง ๆ อาทิ อุทกภัย ภัยแล้ง อัคคีภัย แผ่นดินไหว วาตภัย ดินโคลนถล่ม โรคระบาด เป็นต้น ซึ่งจะส่งผลกระทบต่อชีวิตความเป็นอยู่ของสิ่งมีชีวิตต่าง ๆ ในโลก เกิดผลกระทบทั้งทางด้านเศรษฐกิจ สังคม ทรัพยากรธรรมชาติและสิ่งแวดล้อม สร้างความเสียหายต่อประเทศต่าง ๆ จากความตระหนักถึงปัญหาของแนวโน้มสาธารณภัยต่าง ๆ ดังกล่าวประเทศต่าง ๆ ทั่วโลกจึงให้ความสำคัญในการดำเนินการลดความเสี่ยงและลดผลกระทบจากสาธารณภัย โดยมีกรอบการดำเนินการหลัก เช่น กรอบการดำเนินงานเซนไดเพื่อการลดความเสี่ยงจากภัยพิบัติ พ.ศ. ๒๕๕๘ - ๒๕๗๓ (Sendai Framework for Disaster Risk Reduction ๒๐๑๕-๒๐๓๐) กรอบอนุสัญญาสหประชาชาติว่าด้วยการเปลี่ยนแปลงสภาพอากาศ (United Nations Framework Convention on Climate Change : UNFCCC) และพิธีสารเกียวโต (Kyoto Protocol) กรอบความตกลงอาเซียนว่าด้วยการจัดการภัยพิบัติและสถานการณ์ฉุกเฉิน (ASEAN Agreement on Disaster Management and Emergency Response : AADMER) ปฏิญญากรุงเทพฯว่าด้วยการลดความเสี่ยงจากภัยพิบัติของเอเชียและแปซิฟิก พ.ศ.๒๕๕๗ (Bangkok Declaration on Disaster Risk Reduction in Asia and Pacific ๒๐๑๔) ซึ่งกรอบการดำเนินงานทั้งหมดจัดทำขึ้น เพื่อหาทางยับยั้งการเปลี่ยนแปลงสภาพภูมิอากาศและป้องกันผลกระทบที่เกิดขึ้นกับโลก ลดความสูญเสียจากสาธารณภัย ป้องกันไม่ให้เกิดความเสี่ยงใหม่

แผนการป้องกันและบรรเทาสาธารณภัย สำนักงานตำรวจแห่งชาติ

ข. สถานการณ์เฉพาะ

ประเทศไทยในปี พ.ศ.๒๕๕๔ มีจำนวน ๖๔ ล้านคน (แหล่งที่มา : สำนักทะเบียนกลาง กรมการปกครอง) จากการคาดการณ์อีก ๒๐ ปีข้างหน้า (พ.ศ.๒๕๗๐) ประชากรของประเทศไทยจะเพิ่มขึ้นเป็น ๗๐.๖ ล้านคน (สำนักงานคณะกรรมการพัฒนาการเศรษฐกิจและสังคมแห่งชาติ : ๒๕๕๑) อัตราการเพิ่มขึ้นของประชากรดังกล่าว จะทำให้ความต้องการความจำเป็นพื้นฐาน เช่น อาหาร น้ำ พลังงาน ที่อยู่อาศัย และปัจจัยอื่น ๆ ที่จำเป็นต่อการดำรงชีวิตจะมีความต้องการเพิ่มสูงขึ้น จึงมีสิ่งขับเคลื่อนที่สำคัญในการตอบสนองความต้องการดังกล่าว ได้แก่ ความก้าวหน้าทางวิทยาศาสตร์ เทคโนโลยี การเติบโตทางเศรษฐกิจอุตสาหกรรม การค้า การลงทุน ฯลฯ สิ่งขับเคลื่อนเหล่านี้จะเป็นตัวเร่งให้เกิดการใช้ทรัพยากรที่มีอยู่อย่างรวดเร็วดำเนินการเมื่อมีการพัฒนาทางเทคโนโลยีและอุตสาหกรรม เพื่อตอบสนองต่อความต้องการของมนุษย์ ทำให้เกิดการบริโภคทรัพยากรอย่างฟุ่มเฟือยโดยไม่คำนึงถึงขีดจำกัดและศักยภาพในการฟื้นตัวของทรัพยากรเหล่านั้น เป็นเหตุให้มีการสูญเสียทรัพยากรและระบบนิเวศถูกทำลายอย่างรวดเร็วและต่อเนื่อง

ในรอบหนึ่งปีประเทศไทยจะต้องเผชิญกับภัยพิบัติที่เกิดขึ้นตามฤดูกาลซึ่งเป็นผลจากปัจจัยตามธรรมชาติและสิ่งแวดล้อมที่เปลี่ยนแปลงไป และตามเหตุปัจจัยเสี่ยงภัยต่าง ๆ จากลักษณะทางภูมิรัฐศาสตร์ของประเทศไทย รวมทั้งสาธารณภัยที่เกิดจากการกระทำของมนุษย์ ซึ่งจากปฏิทินสาธารณภัยประจำปีของกรมป้องกันและบรรเทาสาธารณภัยได้ระบุภัยประเภทต่าง ๆ ที่เกิดขึ้นในประเทศไทย ไว้ดังนี้

๑. อุทกภัย

อุทกภัย เป็นสาธารณภัยที่เกิดจากฝนตกหนัก และฝนตกสะสมเป็นเวลานาน ทำให้เกิดน้ำท่วมฉับพลัน น้ำท่วมขัง และน้ำล้นตลิ่ง ประชาชนได้รับความเดือดร้อน สิ่งสาธารณประโยชน์และทรัพย์สินของประชาชนได้รับความเสียหายโดยมีสาเหตุหลัก ได้แก่ มรสุมตะวันตกเฉียงใต้ที่พัดปกคลุมทะเลอันดามันและประเทศไทยในช่วงเดือนพฤษภาคมถึงกันยายน มรสุมตะวันออกเฉียงเหนือที่พัดปกคลุมอ่าวไทยและภาคใต้ ช่วงเดือนตุลาคมถึงธันวาคม ร่องมรสุมที่พาดผ่านภาคเหนือและภาคตะวันออกเฉียงเหนือ ภาคกลาง รวมถึงหย่อมความกดอากาศต่ำ และพายุหมุนเขตร้อน (พายุดีเปรสชัน พายุโซนร้อน และไต้ฝุ่น) นอกจากนี้ยังมีสาเหตุอื่น ๆ ที่ไม่ได้เกิดขึ้นจากธรรมชาติ เช่น อ่างเก็บน้ำ หรือเขื่อนแตก เป็นต้น ในระยะหลังปัญหาอุทกภัยเริ่มมีความรุนแรงมากขึ้น มีมูลค่าความเสียหายสูงขึ้น อุทกภัยที่มีความสูญเสียมากที่สุด คือ มหาอุทกภัยปี พ.ศ.๒๕๕๔ ในทุกจังหวัดและกรุงเทพมหานคร มีผู้เดือดร้อน ๕,๒๔๗,๑๒๕ ครัวเรือน จำนวน ๑๖,๒๒๔,๓๐๒ คน เสียชีวิต ๑,๐๒๖ คน รวมมูลค่าความเสียหายกว่า ๑.๔๔ ล้านล้านบาท (ข้อมูลจากแผนการกรมป้องกันและบรรเทาสาธารณภัยแห่งชาติ พ.ศ.๒๕๕๘ ,หน้า ๓)

## แผนการป้องกันและบรรเทาสาธารณภัย สำนักงานตำรวจแห่งชาติ

---

### ๒. ภัยแล้ง

ภัยแล้งเป็นสภาวะการขาดแคลนน้ำดื่มและน้ำใช้ รวมถึงพืชพันธุ์ไม้ต่าง ๆ ขาดน้ำ ไม่สามารถเจริญเติบโตได้ตามปกติในพื้นที่ใดพื้นที่หนึ่งเป็นเวลานานจนก่อให้เกิดความเสียหาย และส่งผลกระทบต่ออย่างกว้างขวางต่อชุมชน สังคม และระบบเศรษฐกิจโดยรวม และจากสภาวะการเปลี่ยนแปลงของสภาพภูมิอากาศเป็นสาเหตุให้ฤดูฝนสั้นขึ้น ซึ่งหมายถึงว่าฤดูแล้งจะยาวนานขึ้น พื้นที่ตอนบนของประเทศจะมีปริมาณฝนตกน้อยลง ทำให้ปริมาณน้ำในเขื่อนและอ่างเก็บน้ำทั่วประเทศมีปริมาณไม่เพียงพอเพื่ออุปโภคบริโภคและเพื่อการเกษตร โดยเฉพาะพื้นที่นอกเขตชลประทาน และสิ่งที่จะเป็นปัญหาตามมาคือ ภาวะแห้งแล้งและการขาดแคลนน้ำ นอกจากนี้ความเจริญของบ้านเมือง การขยายตัวทางเศรษฐกิจ เช่น ภาคอุตสาหกรรม ภาคธุรกิจบริการ และจำนวนประชากรที่ได้มีการขยายตัวเพิ่มขึ้นพร้อมกัน ทำให้มีความต้องการใช้น้ำในกิจกรรมต่าง ๆ ของทุกภาคมากขึ้น จึงเป็นปัจจัยหนึ่งที่ทำให้เกิดปัญหาการขาดแคลนน้ำตามมา

### ๓. ภัยจากดินโคลนถล่ม

ภัยจากดินโคลนถล่มมักเกิดขึ้นพร้อมกันหรือเกิดตามมาหลังจากเกิดน้ำป่าไหลหลาก อันเนื่องมาจากพายุฝนที่ทำให้เกิดฝนตกหนักอย่างต่อเนื่องรุนแรง ส่งผลให้มวลดินและหินไม่สามารถรองรับการอุ้มน้ำได้ จึงเกิดการเคลื่อนตัวตามอิทธิพลของแรงโน้มถ่วงของโลก ปัจจุบันปัญหาดินโคลนถล่มเกิดขึ้นบ่อยมากขึ้นและมีความรุนแรงเพิ่มมากขึ้น อันมีสาเหตุจากพฤติกรรมของมนุษย์ เช่น การตัดไม้ทำลายป่า การทำการเกษตรในพื้นที่ลาดชัน การทำลายหน้าดิน เป็นต้น

### ๔. แผ่นดินไหวและสึนามิ

ภัยแผ่นดินไหวเป็นภัยธรรมชาติที่ก่อให้เกิดความเสียหายอย่างรุนแรงและส่งผลกระทบต่อได้กว้างไกลโดยมีสาเหตุเกิดจากแรงสั่นสะเทือนของรอยเลื่อนแผ่นดินไหว ทั้งภายในและภายนอกประเทศ ในช่วงหลายปีที่ผ่านมาบริเวณภาคเหนือและภาคตะวันตกของประเทศที่อยู่ใต้น้ำได้รับผลกระทบจากแผ่นดินไหวบ่อยครั้งขึ้น สร้างความเสียหายให้แก่อาคารบ้านเรือนและทรัพย์สินของประชาชน ดังเช่น จังหวัดเชียงราย เมื่อวันที่ ๕ พฤษภาคม ๒๕๕๗ เกิดเหตุแผ่นดินไหวมีความรุนแรง ๖.๓ ริคเตอร์ นอกจากนี้แผ่นดินไหวขนาดใหญ่ในมหาสมุทรยังอาจทำให้เกิดคลื่นสึนามิที่เคลื่อนตัวด้วยความเร็วสูงมาก มีพลังรุนแรงสามารถเคลื่อนที่ไปได้เป็นระยะทางไกล ๆ เมื่อเคลื่อนที่เข้าสู่บริเวณชายฝั่งจะทำให้เกิดเป็นคลื่นขนาดใหญ่มาก ที่เรียกกันว่า “สึนามิ” (Tsunami) ก่อให้เกิดความเสียหายอย่างใหญ่หลวงต่อชีวิตและทรัพย์สินของผู้คนที่อาศัยอยู่ตามบริเวณชายฝั่ง ดังที่เคยเกิดขึ้นบริเวณชายฝั่งภาคใต้ฝั่งทะเลอันดามันในปี พ.ศ.๒๕๔๗ ซึ่งข้อมูลจากกรมป้องกันและบรรเทาสาธารณภัย รายงาน ณ วันที่ ๕ กันยายน ๒๕๔๘ พบว่ามีความเสียหายเกิดขึ้นในจังหวัดชายฝั่งอันดามัน อาทิ ภูเก็ต กระบี่ พังงา เป็นจำนวนมาก มีผู้เสียชีวิตและสูญหายกว่า ๕,๓๙๕ คน

แผนการป้องกันและบรรเทาสาธารณภัย สำนักงานตำรวจแห่งชาติ

---

๕. วัตภัย

วัตภัยเป็นสาธารณภัยที่มีสาเหตุจากพายุลมแรง จนทำให้เกิดความเสียหายแก่อาคาร บ้านเรือน ต้นไม้ และสิ่งก่อสร้าง รวมถึงชีวิตของประชาชน โดยมีสาเหตุจากปรากฏการณ์ทางธรรมชาติ คือ พายุฝนฟ้าคะนอง พายุฤดูร้อน และพายุหมุนเขตร้อน (พายุดีเปรสชัน พายุโซนร้อนและไต้ฝุ่น) โดยเฉพาะ พายุหมุนเขตร้อน จะส่งผลกระทบต่อพื้นที่เป็นบริเวณกว้างนับร้อยตารางกิโลเมตร (บริเวณที่ศูนย์กลางของ พายุเคลื่อนที่ผ่านจะได้รับผลกระทบมากที่สุด) เมื่อพายุมีกำลังแรงในชั้นดีเปรสชันจะทำให้เกิดฝนตกหนัก และมีอุทกภัยตามมาหากพายุมีกำลังแรงขึ้นเป็นพายุโซนร้อนหรือพายุไต้ฝุ่นก่อให้เกิดภัยหลายอย่างพร้อมกัน ทั้งวัตภัย อุทกภัย และคลื่นพายุซัดฝั่งซึ่งเป็นอันตรายและก่อให้เกิดความเสียหายถึงขั้นรุนแรงทำให้ประชาชน เสียชีวิตเป็นจำนวนมากได้ สำหรับมูลค่าความเสียหายที่ผ่านมา

๖. อัคคีภัย

อัคคีภัย เป็นสาธารณภัยประเภทหนึ่งที่เกิดจากไฟ ไฟเป็นพลังงานอย่างหนึ่งที่ทำให้ความร้อน ความร้อนของไฟที่ขาดการควบคุม ดูแล จะทำให้เกิดการติดต่อกลุกลามไฟบริเวณที่มีเชื้อเพลิง เกิดการลุกไหม้ ต่อเนื่องหากปล่อยเวลาของการลุกไหม้นานเกินไป จะทำให้เกิดการลุกลามมากยิ่งขึ้น สภาวะของไฟจะรุนแรง มากยิ่งขึ้น ถ้าการลุกไหม้มีเชื้อเพลิงหนึ่หรือมีไอของเชื้อเพลิงถูกขับออกมา ความร้อนแรงก็จะมากยิ่งขึ้น สิ่งที่ทำให้เกิดอัคคีภัยได้ง่าย ได้แก่ เชื้อเพลิง สารเคมี หรือวัตถุใด ๆ ที่มีสถานะเป็นของแข็ง ของเหลว หรือ ก๊าซที่อยู่ในภาวะพร้อมจะเกิดการสันดาปจากการจุดติดใด ๆ หรือจากการสันดาปเอง

๗. ภัยจากไฟฟ้าและหมอกควัน

ไฟฟ้า คือ ไฟที่เกิดขึ้นแล้วลุกลามไปได้อย่างอิสระปราศจากการควบคุม เผาผลาญ เชื้อเพลิงธรรมชาติในป่า ปัจจุบันระดับของการเกิดไฟฟ้าในประเทศไทยมีความรุนแรงมากจนกลายเป็น ปัจจัยที่รบกวนสมดุลของระบบนิเวศอย่างรุนแรง ส่งผลกระทบต่อสังคมพืช ดิน น้ำ สัตว์ และสิ่งมีชีวิตต่าง ๆ ตลอดจนชีวิตและทรัพย์สินของประชาชน รวมไปถึงเศรษฐกิจ สังคม และการท่องเที่ยวในทุกพื้นที่ของ ประเทศไทย นอกจากนี้ ไฟฟ้า ยังก่อให้เกิดวิกฤตมลพิษหมอกควันจนกลายเป็นปัญหาใหญ่ ส่งผลกระทบต่อสุขภาพอนามัยและชีวิตของประชาชนเป็นวงกว้าง ตัวอย่างกรณีสนามบินจังหวัดแม่ฮ่องสอนต้องยกเลิก เที่ยวบินเป็นจำนวนมาก เนื่องจากหมอกควันทำให้ทัศนวิสัยไม่ดีเป็นอันตรายต่อการขึ้นลงของเครื่องบิน

๘. ภัยจากการคมนาคม

การพัฒนาทางด้านเศรษฐกิจและสังคมอย่างต่อเนื่องของประเทศส่งผลให้เกิดภัยจากการ คมนาคมมากขึ้น และเป็นสาเหตุของการเสียชีวิตในลำดับต้น ๆ ของประชากรของประเทศ รวมทั้งความสูญเสีย ด้านอื่น ๆ เช่น ความเสียหายต่อครอบครัวและสังคม การสูญเสียค่ารักษาพยาบาลจากอุบัติเหตุ การสูญเสีย ทรัพยากรบุคคลของชาติ ฯลฯ ซึ่งร้อยละ ๙๐ ของภัยจากการคมนาคม คือ อุบัติเหตุทางถนน โดยมีสาเหตุ

แผนการป้องกันและบรรเทาสาธารณภัย สำนักงานตำรวจแห่งชาติ

จากการใช้รถใช้ถนนอย่างประมาท การทำผิดกฎจราจร และการดื่มสุรา จากข้อมูลของกระทรวงสาธารณสุข ในแต่ละปีมีผู้เสียชีวิตจากอุบัติเหตุทางถนนประมาณ ๑๔,๐๐๐ คน หรือคิดเป็น ๒๑.๙๖ คนต่อประชากรหนึ่งแสนคน หรือเฉลี่ยเดือนละประมาณ ๑,๑๖๖ คน (ข้อมูลจากแผนการป้องกันและบรรเทาสาธารณภัยแห่งชาติ พ.ศ.๒๕๕๘, หน้า ๘)

๙. โรคระบาด

โรคระบาดเป็นโรคที่เกิดขึ้นในระยะเวลาเดียวกันในชุมชนหรือในแหล่งหนึ่งแหล่งใด ในอัตราสูงกว่าสถานการณ์ปกติที่ควรเป็น โดยการติดเชื่อนั้นลุกลามแพร่กระจายจากแหล่งที่อยู่ใกล้เคียง จุดเริ่มต้นของโรค และสามารถแพร่กระจายลุกลามไปยังชุมชนอื่น ๆ ที่อยู่ไกลออกไป ในช่วงหลายศตวรรษที่ผ่านมาได้เกิดโรคระบาดอย่างต่อเนื่อง ทั้งโรคติดต่ออุบัติใหม่ที่เกิดจากเชื้อชนิดใหม่ เพิ่งค้นพบการระบาดในมนุษย์หรือโรคติดต่อที่พบในพื้นที่ใหม่ เช่น โรคเอดส์ โรคซาร์ โรคไข้หวัดนก โรคติดต่อไวรัสอีโบล่า และโรคติดต่ออุบัติซ้ำ ซึ่งเป็นโรคติดต่อที่เคยแพร่ระบาดในอดีตที่สงบไปแล้วแต่กลับระบาดขึ้นใหม่ เช่น โรคไข้ปวดข้อมจากงูลาย กาฬโรค โดยมีการเกิดโรคติดต่ออุบัติใหม่ อุบัติซ้ำอยู่เป็นระยะ ๆ รวมถึงความเสี่ยงที่จะเกิดการแพร่กระจายเชื้อจากประเทศเพื่อนบ้านด้วย

ทั้งนี้ สามารถสรุปตารางสาธารณสุขตามห้วงระยะเวลาต่าง ๆ ที่มักเกิดขึ้นในประเทศไทยได้ ดังนี้

ประเภทของภัย	ชนิดของภัย	ระยะเวลา (เดือน)
ภัยธรรมชาติ	๑. ภัยหนาว ๒. ภัยแล้ง ๓. อุทกภัย ๔. ดินโคลนถล่ม ๕. มรสุมฤดูร้อน ๖. แผ่นดินไหวรวมทั้งสึนามิ ๗. คลื่นพายุซัดฝั่ง	ตุลาคม – มกราคม มกราคม- พฤษภาคม มิถุนายน – พฤศจิกายน มิถุนายน – พฤศจิกายน มีนาคม – พฤษภาคม เฝ้าระวังตลอดปี ตุลาคม – พฤศจิกายน
ภัยที่เกิดจากธรรมชาติและ การกระทำของมนุษย์	ไฟป่า	เฝ้าระวังตลอดปีโดยเน้นหนัก ภาคเหนือ, ภาคกลาง, ภาคตะวันออกและภาคใต้ : มีนาคม – พฤษภาคม ภาคตะวันออกเฉียงเหนือ : พฤศจิกายน- พฤษภาคม
ภัยจากการกระทำของมนุษย์ หรือเหตุขัดข้องของสิ่งอุปกรณ์	๑. อุบัติเหตุทางถนน ๒. อุบัติเหตุทางน้ำ ทางอากาศ ๓. ภัยจากสารเคมีและวัตถุอันตราย ๔. อัคคีภัย	เฝ้าระวังตลอดปีโดยเฉพาะอุบัติเหตุทางถนนที่อาจเกิด ในช่วงเทศกาลเฉลิมฉลองสำคัญต่างๆ อาทิ เทศกาล สงกรานต์ วันขึ้นปีใหม่ เป็นต้น



## แผนการป้องกันและบรรเทาสาธารณภัย สำนักงานตำรวจแห่งชาติ

### ค. สมมุติฐาน

๑) สถานการณ์ด้านสาธารณสุขในประเทศไทยและในกลุ่มประเทศอาเซียน เกิดขึ้นบ่อยครั้ง ทั้งในฤดูกาลและนอกฤดูกาล สามารถเกิดขึ้นได้ในทุกพื้นที่ และไม่อาจคาดการณ์สถานการณ์ความรุนแรง และความเสียหายที่เกิดขึ้นได้

๒) สำนักงานตำรวจแห่งชาติในฐานะหน่วยงานของรัฐมีบุคลากรที่มีความพร้อมในการปฏิบัติหน้าที่อยู่ตลอดเวลา ครอบคลุมทุกพื้นที่ เพื่อรองรับการปฏิบัติหน้าที่ตามกฎหมายในฐานะเจ้าหน้าที่ตำรวจ การปฏิบัติหน้าที่ตามพระราชบัญญัติการป้องกันและบรรเทาสาธารณภัย พ.ศ.๒๕๕๐ และแผนปฏิบัติการต่างๆ ที่เกี่ยวข้อง

๓) หน่วยงานต่าง ๆ ที่เกี่ยวข้องได้มีการจัดทำแผนการป้องกันและบรรเทาสาธารณภัย แผนปฏิบัติการเผชิญเหตุสาธารณภัยต่าง ๆ และแนวทางปฏิบัติในการสนับสนุนการปฏิบัติงานในภาวะฉุกเฉิน (สปฉ.) ตามแผนการป้องกันและบรรเทาสาธารณภัย พ.ศ.๒๕๕๘ ทำให้หน่วยงานของสำนักงานตำรวจแห่งชาติสามารถประสานการปฏิบัติในส่วนที่เกี่ยวข้อง หรือดำเนินการต่าง ๆ เพิ่มเติม เพื่อให้การปฏิบัติหน้าที่ในความรับผิดชอบของสำนักงานตำรวจแห่งชาติเกิดประสิทธิภาพสูงสุด

### ๒. ภารกิจ

สำนักงานตำรวจแห่งชาติมีหน้าที่รักษาความสงบเรียบร้อย ดูแลความปลอดภัยในชีวิตและทรัพย์สินของประชาชน จัดระบบจราจรในพื้นที่ประสบภัยและพื้นที่ใกล้เคียง ควบคุมและบังคับใช้กฎหมายเพื่อป้องกันและปราบปรามการกระทำผิดทางอาญา จัดชุดเจ้าหน้าที่ผู้เชี่ยวชาญพิเศษสนับสนุนการป้องกันและบรรเทาสาธารณภัย เช่น ชุดกู้ภัย ชุดสุนัขค้นหา ชุดเก็บกู้ และทำลายวัตถุระเบิด ปฏิบัติหน้าที่ด้านการพิสูจน์สถานที่เกิดเหตุ การชันสูตรพลิกศพ การตรวจพิสูจน์เอกลักษณ์บุคคล การจัดการศพ การติดตามผู้สูญหายและการส่งกลับ สนับสนุนกำลังเจ้าหน้าที่ เครื่องมือ อุปกรณ์ และยานพาหนะแก่กองบัญชาการป้องกันและบรรเทาสาธารณภัยแห่งชาติ และกองอำนวยการป้องกันและบรรเทาสาธารณภัยในพื้นที่

### ๓. การปฏิบัติ

#### ก. แนวความคิดในการปฏิบัติ

การบริหารจัดการสาธารณสุขของประเทศไทยเป็นไปตามพระราชบัญญัติป้องกันและบรรเทาสาธารณภัย พ.ศ.๒๕๕๐ ที่กำหนดให้มีการจัดทำแผนการป้องกันและบรรเทาสาธารณภัยในระดับชาติ จังหวัด องค์กรปกครองส่วนท้องถิ่น รวมถึงแผนแม่บทสาธารณสุข และแผนปฏิบัติการเผชิญเหตุต่าง ๆ ซึ่งเป็น

## แผนการป้องกันและบรรเทาสาธารณภัย สำนักงานตำรวจแห่งชาติ

---

การจัดการที่มีประสิทธิภาพสอดคล้องกับนโยบายระดับโลก ภายใต้บริบท การจัดการความเสี่ยงจากสาธารณภัย (Disaster Risk Management) ที่มีแนวคิดการลดความเสี่ยงจากสาธารณภัย (Disaster Risk Reduction) การจัดการในภาวะฉุกเฉิน (Emergency Management) และการฟื้นฟูให้มีสภาพดีกว่าเดิม (Built Back Better) ดังนั้น เพื่อให้การปฏิบัติหน้าที่ในส่วนของสำนักงานตำรวจแห่งชาติ สามารถตอบสนองต่อการบริหารจัดการสาธารณภัยของประเทศไทยได้อย่างมีประสิทธิภาพ ให้มีแนวทางการปฏิบัติงานต่าง ๆ ดังนี้

๑) การปฏิบัติหน้าที่ของสำนักงานตำรวจแห่งชาติในการป้องกันและบรรเทาสาธารณภัยนั้น มีกรอบของการปฏิบัติงานแบ่งออกเป็น ๓ ส่วน ดังนี้

๑.๑) การปฏิบัติหน้าที่ในฐานะหน่วยงานที่มีอำนาจหน้าที่ตามกฎหมาย เช่น เมื่อมีสาธารณภัยที่เกิดขึ้นจากการกระทำความผิดกฎหมายอาญา หรืออยู่ในเหตุที่สงสัยว่าจะเป็นการกระทำความผิดกฎหมายอาญา เจ้าหน้าที่ตำรวจต้องมีหน้าที่ปฏิบัติตามประมวลกฎหมายวิธีพิจารณาความอาญา

๑.๒) การปฏิบัติหน้าที่ในฐานะตำรวจและฐานะหน่วยงานของรัฐ ในการปฏิบัติตามคำสั่งของผู้บัญชาการ และผู้บัญชาการ ตามพระราชบัญญัติป้องกันและบรรเทาสาธารณภัยพ.ศ.๒๕๕๐ และแผนการป้องกันและบรรเทาสาธารณภัยในระดับชาติ จังหวัด องค์กรปกครองส่วนท้องถิ่น รวมถึงแผนแม่บทสาธารณภัย และแผนปฏิบัติการเผชิญเหตุต่าง ๆ ที่เกี่ยวข้อง

๑.๓) การปฏิบัติหน้าที่อื่น ๆ ที่เกี่ยวข้องกับการป้องกันและบรรเทาสาธารณภัย ตามอำนาจหน้าที่ที่กำหนดไว้ในพระราชบัญญัติตำรวจแห่งชาติ พ.ศ.๒๕๔๗ ซึ่งสำนักงานตำรวจแห่งชาติและหน่วยงานในสังกัดสามารถพิจารณาดำเนินการในขีดความสามารถของหน่วย เช่น การตรวจโรค การบำบัดรักษาผู้ป่วย การป้องกันโรคติดต่อ ในส่วนของโรงพยาบาลตำรวจ การแจกจ่ายถุงยังชีพของสำนักงานตำรวจแห่งชาติ เป็นต้น

๒) พระราชบัญญัติการป้องกันและบรรเทาสาธารณภัย พ.ศ.๒๕๕๐ กำหนดให้มีการจัดทำแผนการป้องกันและบรรเทาสาธารณภัยแห่งชาติ แผนการป้องกันและบรรเทาสาธารณภัยจังหวัด/กรุงเทพมหานคร และแผนบรรเทาสาธารณภัยของกระทรวงกลาโหม ซึ่งในเขตพื้นที่ทางทหารจะมีกฎหมายที่ต้องดำเนินการในเขตพื้นที่ทหารเป็นการเฉพาะ ดังนั้นการปฏิบัติหน้าที่ของสำนักงานตำรวจแห่งชาติ ในการดำเนินการที่เกี่ยวข้องกับกฎหมายและแผนต่าง ๆ เหล่านี้จะต้องมีความเชื่อมโยงและสอดคล้องกันเพื่อให้การปฏิบัติงานด้านการป้องกันและบรรเทาสาธารณภัยเกิดประสิทธิภาพสูงสุด

๓) ในการดำเนินการต่าง ๆ ที่เกี่ยวข้องกับการป้องกันและบรรเทาสาธารณภัยของสำนักงานตำรวจแห่งชาติ จะต้องเกี่ยวข้องกับอำนาจหน้าที่และความรับผิดชอบของหน่วยงานต่าง ๆ ทั้งหน่วยงานภายในสำนักงานตำรวจแห่งชาติและหน่วยงานราชการอื่น ๆ รวมทั้งภาคเอกชนหรือภาคประชาชนด้วย ซึ่งอาจจะต้องมีการจัดทำบันทึกข้อตกลงร่วมกันกับหน่วยงานต่าง ๆ ที่เกี่ยวข้อง เพื่อให้การปฏิบัติงานมีประสิทธิภาพสูงสุด

แผนการป้องกันและบรรเทาสาธารณภัย สำนักงานตำรวจแห่งชาติ

๔) แผนการป้องกันและบรรเทาสาธารณภัยแห่งชาติ พ.ศ.๒๕๕๘ ได้กำหนดระดับของสาธารณภัยต่าง ๆ ตามความรุนแรง และกำหนดผู้มีหน้าที่รับผิดชอบในการบัญชาการเหตุการณ์ ออกเป็น ๔ ระดับได้ดังนี้

ระดับ	ความรุนแรง	การจัดการ
๑	สาธารณภัยขนาดเล็ก	ผู้อำนวยการอำเภอ ผู้อำนวยการท้องถิ่น และ/หรือ ผู้ช่วยผู้อำนวยการกรุงเทพมหานคร ควบคุมและสั่งการ
๒	สาธารณภัยขนาดกลาง	ผู้อำนวยการจังหวัด หรือ ผู้อำนวยการกรุงเทพมหานคร ควบคุมสั่งการและบัญชาการ
๓	สาธารณภัยขนาดใหญ่	ผู้บัญชาการป้องกันและบรรเทาสาธารณภัยแห่งชาติ ควบคุม สั่งการและบัญชาการ
๔	สาธารณภัยร้ายแรงอย่างยิ่ง	นายกรัฐมนตรีหรือรองนายกรัฐมนตรีที่นายกรัฐมนตรีมอบหมาย ควบคุมสั่งการและบัญชาการ

การกำหนดระดับสาธารณภัย หรือในกรณีฉุกเฉินและจำเป็นต้องให้ความช่วยเหลือผู้ประสบภัยพิบัติจากเงินตรองราชการตามระเบียบกระทรวงการคลังว่าด้วยเงินตรองราชการเพื่อให้ความช่วยเหลือผู้ประสบภัยกรณีฉุกเฉิน เป็นไปตาม หลักเกณฑ์ วิธีการและเงื่อนไข ของกรมป้องกันและบรรเทาสาธารณภัย รวมทั้งการให้อำนาจอธิบดีกรมป้องกันและบรรเทาสาธารณภัยและผู้ว่าราชการจังหวัด ในการประกาศเขตการให้ความช่วยเหลือผู้ประสบภัยพิบัติกรณีฉุกเฉิน

ทั้งนี้ กรณีการปฏิบัติงานในภาวะฉุกเฉิน ได้กำหนดให้มีแนวทางในการบัญชาการเหตุการณ์ร่วม และแนวทางปฏิบัติในการสนับสนุนการปฏิบัติงานในภาวะฉุกเฉิน (สปฉ.) จำนวน ๑๘ ส่วนงาน โดยสำนักงานตำรวจแห่งชาติเป็นหน่วยงานรับผิดชอบหลักในส่วนงานรักษาความสงบเรียบร้อย (สปฉ.๑๓) ซึ่งเมื่อมีการปฏิบัติงานในภาวะฉุกเฉิน จะทำให้มีผู้บัญชาการเหตุการณ์ได้หลายคนตามอำนาจหน้าที่ของแต่ละหน่วยงานที่เกี่ยวข้อง โดยผู้บัญชาการเหตุการณ์แต่ละส่วนงานจะสามารถตัดสินใจและกำหนดแนวทางปฏิบัติร่วมกัน โดยให้หัวหน้าหน่วยงานที่เข้าถึงที่เกิดเหตุเป็นลำดับแรก บัญชาการเหตุการณ์ไปพลางก่อนจนกว่าผู้มีอำนาจตามกฎหมายจะเข้าเป็นผู้บัญชาการเหตุการณ์ตามอำนาจหน้าที่

แผนการป้องกันและบรรเทาสาธารณภัย สำนักงานตำรวจแห่งชาติ

---

๕) เมื่อเกิดสาธารณภัย ให้มีการจัดตั้งศูนย์ปฏิบัติการป้องกันและบรรเทาสาธารณภัย สำนักงานตำรวจแห่งชาติ ในระดับต่าง ๆ เพื่อสั่งการ ควบคุม กำกับ ดูแลอำนวยความสะดวก ประสานงานการปฏิบัติ ในภารกิจ ตามกฎหมายและตามภารกิจที่ได้รับมอบหมายจากคณะกรรมการป้องกันและบรรเทาสาธารณภัยแห่งชาติ (กปภ.ช.) คณะกรรมการป้องกันอุบัติภัยแห่งชาติ (กปอ.) กองบัญชาการป้องกันและบรรเทาสาธารณภัยแห่งชาติ (บกปภ.ช.) กองอำนาจการป้องกันและบรรเทาสาธารณภัยในระดับต่าง ๆ ตามแผนการป้องกันและบรรเทาสาธารณภัยแห่งชาติ พ.ศ.๒๕๕๘ การปฏิบัติงานในภาวะฉุกเฉินของส่วนงานรักษาความสงบเรียบร้อย (สปฉ.๑๓) ซึ่งสำนักงานตำรวจแห่งชาติ มีหน้าที่รักษาความสงบเรียบร้อย จัดการจราจร รักษาความปลอดภัย ของประชาชน สถานที่สำคัญทางเศรษฐกิจ เขตเมือง และชุมชน ในพื้นที่ประสบภัยและพื้นที่ใกล้เคียง ควบคุม และบังคับใช้กฎหมาย เพื่อป้องกันและปราบปรามการกระทำผิด ที่มีผลกระทบต่อความมั่นคง และความสงบเรียบร้อยของประเทศ รวมทั้งปฏิบัติหน้าที่ด้านการพิสูจน์เอกลักษณ์บุคคล การจัดการศพ การติดตาม ผู้สูญหายและการส่งกลับ มีแนวทางในการปฏิบัติดังต่อไปนี้

๕.๑) จัดตั้งศูนย์ปฏิบัติการป้องกันและบรรเทาสาธารณภัยตำรวจภูธรจังหวัด (ศปก.ปภ.จว.) หรือศูนย์ปฏิบัติการป้องกันและบรรเทาสาธารณภัยกองบัญชาการตำรวจนครบาล (ศปก.ปภ.น.) ในกรณีเกิดสาธารณภัยขนาดกลาง (ระดับ ๒) ขึ้นไป โดยให้สถานีตำรวจและกองบังคับการตำรวจนครบาล ที่รับผิดชอบพื้นที่เกิดภัย จัดตั้งศูนย์ปฏิบัติการป้องกันและบรรเทาสาธารณภัย (ศปก.ปภ.สน./สภ. และ ศปก.ปภ.บก.น.) เพื่อรองรับการสั่งการและการปฏิบัติตามอำนาจหน้าที่ของหน่วยงาน

๕.๒) จัดตั้งศูนย์ปฏิบัติการป้องกันและบรรเทาสาธารณภัยระดับกองบัญชาการ/ตำรวจภูธรภาค/ศูนย์ปฏิบัติการตำรวจจังหวัดชายแดนภาคใต้ (ศปก.ปภ.บช./ภ./ศขต.) ในกรณีเกิดสาธารณภัยขนาดใหญ่ (ระดับ ๓) ขึ้นไป และให้มีการจัดตั้งศูนย์ปฏิบัติการตามข้อ ๕.๑ เพื่อรองรับการสั่งการและการปฏิบัติตามอำนาจหน้าที่ของหน่วยงาน

๕.๓) จัดตั้งศูนย์ปฏิบัติการป้องกันและบรรเทาสาธารณภัย สำนักงานตำรวจแห่งชาติ (ศปก.ปภ.ตร.) ในกรณีที่เกิดสาธารณภัยขนาดใหญ่ (ระดับ ๓) หรือสาธารณภัยร้ายแรงอย่างยิ่ง (ระดับ ๔) และให้มีการจัดตั้งศูนย์ปฏิบัติการตามข้อ ๕.๑) และข้อ ๕.๒) เพื่อรองรับการสั่งการและการปฏิบัติตามอำนาจหน้าที่ของหน่วยงาน

๕.๔) ในกรณีที่เกิดสาธารณภัยขนาดใหญ่และมีความรุนแรงอย่างยิ่ง ซึ่งจำเป็นต้องอาศัยการระดมสรรพกำลังและทรัพยากรที่มีอยู่อย่างมีเอกภาพ และเหมาะสมต่อสถานการณ์ให้สำนักงานตำรวจแห่งชาติ จัดตั้งศูนย์ปฏิบัติการป้องกันและบรรเทาสาธารณภัยสำนักงานตำรวจแห่งชาติส่วนหน้า (ศปก.ปภ.ตร.สน.) ขึ้นมา โดยมีผู้บังคับบัญชาระดับสูงของสำนักงานตำรวจแห่งชาติ เข้าควบคุม กำกับดูแล และอำนวยความสะดวก สั่งการ ประสานการปฏิบัติในการปฏิบัติหน้าที่ในนามสำนักงานตำรวจแห่งชาติ

แผนการป้องกันและบรรเทาสาธารณภัย สำนักงานตำรวจแห่งชาติ

๕.๕) ให้ใช้แนวทางการปฏิบัติงานของศูนย์ปฏิบัติการสำนักงานตำรวจแห่งชาติ เช่น การจัดตั้งศูนย์ปฏิบัติการ การอำนวยความสะดวกในการปฏิบัติงานป้องกันและบรรเทาสาธารณภัยตามแผนนี้

๕.๖) ในกรณี สาธารณภัยที่เกิดขึ้น เกี่ยวข้องกับการรักษาความสงบเรียบร้อย หรือการก่อการร้ายให้ถือปฏิบัติตามแผนรักษาความสงบ สำนักงานตำรวจแห่งชาติ หรือแผนปฏิบัติการแก้ไขปัญหาการก่อการร้ายสากลสำนักงานตำรวจแห่งชาติ อีกส่วนหนึ่งด้วย โดยให้มีการประสานการปฏิบัติกับหน่วยงานที่เกี่ยวข้องอย่างใกล้ชิด

**รายละเอียดปรากฏตาม หมวด ก :** การจัดตั้งศูนย์ปฏิบัติการป้องกันและบรรเทาสาธารณภัยระดับต่าง ๆ (สถานีตำรวจ ตำรวจภูธรจังหวัด กองบัญชาการตำรวจนครบาล ตำรวจภูธรภาค หน่วยงานระดับกองบัญชาการ สำนักงานตำรวจแห่งชาติ และ สำนักงานตำรวจแห่งชาติส่วนหน้า)

๖) เมื่อมีกรณีสาธารณภัยที่มีผู้เสียชีวิตเป็นจำนวนมาก สำนักงานตำรวจแห่งชาติ จะต้อง มีหน้าที่ในการพิสูจน์เอกลักษณ์บุคคล รวมทั้งหน้าที่ตามกฎหมายอื่น ๆ ที่เกี่ยวข้อง เช่น การสืบสวนสอบสวน การตรวจสถานที่เกิดเหตุ ให้มีการประกอบกำลังเพื่อปฏิบัติหน้าที่ชุดปฏิบัติการเฉพาะกิจช่วยเหลือผู้ประสบภัยของสำนักงานตำรวจแห่งชาติ เพื่อรองรับการปฏิบัติงานช่วยเหลือผู้ประสบภัยในภาวะวิกฤตดังกล่าว

**รายละเอียดปรากฏตาม หมวด ข :** ชุดปฏิบัติการเฉพาะกิจช่วยเหลือผู้ประสบภัยของสำนักงานตำรวจแห่งชาติ (ทีม เอ - อี)

๗) ขั้นตอนการปฏิบัติ

หน่วยงานในสังกัดสำนักงานตำรวจแห่งชาติจะมีขั้นตอนการปฏิบัติงาน เพื่อให้การดำเนินการต่าง ๆ เป็นไปตามอำนาจหน้าที่ที่กำหนดในกฎหมาย และเป็นไปตามแผนการป้องกันและบรรเทาสาธารณภัยแห่งชาติ พ.ศ.๒๕๕๘ โดยมีขั้นตอนการปฏิบัติงานแบ่งออกเป็น ๔ ขั้นตอน ดังนี้

๗.๑) ขั้นการป้องกันและลดผลกระทบ (ลดความเสี่ยง)

๗.๒) ขั้นเตรียมความพร้อม (ก่อนเกิดภัย)

๗.๓) ขั้นเผชิญเหตุและบรรเทาทุกข์ (ขณะเกิดภัย)

๗.๔) ขั้นฟื้นฟูสภาพและการซ่อมสร้าง (หลังเกิดภัย)

**รายละเอียดปรากฏตาม หมวด ค** ขั้นตอนการปฏิบัติงานของสำนักงานตำรวจแห่งชาติ

**ข. หน่วยปฏิบัติหลัก**

**๑) กองบัญชาการตำรวจนครบาล(บช.น.)**

๑.๑) เป็นหน่วยรับผิดชอบหลักในการป้องกันและบรรเทาสาธารณภัยตามอำนาจหน้าที่ของสำนักงานตำรวจแห่งชาติในเขตกรุงเทพมหานคร โดยประสานการปฏิบัติผู้อำนวยการกรุงเทพมหานคร ในการจัดทำแผนการป้องกันและบรรเทาสาธารณภัยกรุงเทพมหานคร และแผนปฏิบัติการเผชิญเหตุสาธารณภัยในระดับพื้นที่ ทั้งนี้ ให้ร่วมกับกรุงเทพมหานครจัดให้มีการฝึกซ้อมแผนฯ ร่วมกันอย่างน้อยปีละ ๑ ครั้ง

แผนการป้องกันและบรรเทาสาธารณภัย สำนักงานตำรวจแห่งชาติ

---

๑.๒) ให้จัดทำแผนงาน โครงการ ด้านงบประมาณเพื่อดำเนินการตามแผนการป้องกันและบรรเทาสาธารณภัยกรุงเทพมหานคร เสนอต่อผู้อำนวยการกรุงเทพมหานคร เพื่อการเตรียมความพร้อมและในการดำรงขีดความสามารถของการปฏิบัติหน้าที่ป้องกันและบรรเทาสาธารณภัย และเพื่อสนับสนุนการปฏิบัติให้กับหน่วยต่าง ๆ ของกรุงเทพมหานคร

๑.๓) ให้จัดทำแผนงาน โครงการ ด้านงบประมาณ ที่เกี่ยวข้องในอำนาจหน้าที่และความรับผิดชอบของหน่วยงานตามกฎหมาย เสนอต่อสำนักงานตำรวจแห่งชาติ เพื่อการเตรียมความพร้อมและในการดำรงขีดความสามารถของการปฏิบัติหน้าที่ป้องกันและบรรเทาสาธารณภัย และเพื่อสนับสนุนการปฏิบัติให้กับหน่วยต่าง ๆ เมื่อได้รับการร้องขอ

๑.๔) ผู้อำนวยการ สั่งการ กำกับดูแล การปฏิบัติหน้าที่ของหน่วยงานในสังกัด ในการป้องกันและบรรเทาสาธารณภัยตามอำนาจหน้าที่ของสำนักงานตำรวจแห่งชาติ ให้เกิดประสิทธิภาพสูงสุด

๑.๕) จัดตั้งชุดเผชิญเหตุสาธารณภัย จากหน่วยงานขึ้นตรงในสังกัด เพื่อสนับสนุนแผนการป้องกันและบรรเทาสาธารณภัยกรุงเทพมหานครหรือแผนปฏิบัติการเผชิญเหตุสาธารณภัยในระดับพื้นที่ โดยใช้หลักปฏิบัติในการจัดกำลังพล ๕ นายเป็น ๑ ชุดปฏิบัติการ หรือพิจารณาดำเนินการมอบหมายหน้าที่ได้ตามคุณลักษณะและขีดความสามารถของหน่วย รวมทั้งหน้าที่ที่ได้รับมอบหมายจากผู้อำนวยการกรุงเทพมหานคร โดยชุดปฏิบัติการดังกล่าวนี้ จะเป็นชุดที่มีขีดความสามารถในการช่วยเหลือผู้ประสบภัย รวมทั้งการปฏิบัติหน้าที่อื่น ๆ ที่เกี่ยวข้อง เช่น การอำนวยความสะดวกการจราจร การป้องกันและปราบปรามอาชญากรรม การดูแลความปลอดภัยสถานที่ เป็นต้น ทั้งนี้ให้จัดทำคำสั่งมอบหมายหน้าที่ให้เป็นปัจจุบันพร้อมปฏิบัติหน้าที่ได้ทันที เมื่อมีสาธารณภัยเกิดขึ้นในพื้นที่

๑.๖) การปฏิบัติหน้าที่กรณีสาธารณภัยที่มีผู้เสียชีวิตเป็นจำนวนมาก ให้ประสานการปฏิบัติกับศูนย์ปฏิบัติการพิสุจน์เอกลักษณ์บุคคลและการส่งกลับสำนักงานตำรวจแห่งชาติ หรือศูนย์ปฏิบัติการป้องกันและบรรเทาสาธารณภัยสำนักงานตำรวจแห่งชาติส่วนหน้า แล้วแต่กรณี เพื่อดำเนินการประกอบกำลังเพื่อปฏิบัติหน้าที่ชุดปฏิบัติการเฉพาะกิจช่วยเหลือผู้ประสบภัยของสำนักงานตำรวจแห่งชาติ ทีมเอ - อี (ผนวก ข)

**๑.๗) กองบังคับการตำรวจนครบาล ๑ - ๙ ให้มีการดำเนินการดังนี้**

(๑) ประสานการปฏิบัติกับผู้ช่วยผู้อำนวยการกรุงเทพมหานคร(ผู้อำนวยการเขต) หรือผู้อำนวยการกรุงเทพมหานครแล้วแต่กรณี เพื่อจัดทำแผนปฏิบัติการเผชิญเหตุสาธารณภัยในระดับพื้นที่ ในกรณีที่ต้องใช้การสนธิกำลังตำรวจของหน่วยงานและสถานีตำรวจในสังกัด โดยพิจารณาถึงระดับของภัยที่จะต้องใช้ขีดความสามารถของหน่วยเข้าดำเนินการ และมีการปรับปรุงแผนให้เป็นปัจจุบันอยู่ตลอดเวลา

แผนการป้องกันและบรรเทาสาธารณภัย สำนักงานตำรวจแห่งชาติ

---

(๒) จัดตั้งชุดเผชิญเหตุสาธารณภัย จากหน่วยงานขึ้นตรงในสังกัด เพื่อสนับสนุนแผนปฏิบัติการเผชิญเหตุสาธารณภัยในระดับพื้นที่โดยใช้หลักปฏิบัติในการจัดกำลังพล ๕ นายเป็น ๑ ชุดปฏิบัติการ หรือพิจารณาดำเนินการมอบหมายหน้าที่ได้ตามคุณลักษณะและขีดความสามารถของหน่วย รวมทั้งหน้าที่ที่ได้รับมอบหมายจากผู้อำนวยการกรุงเทพมหานคร โดยชุดปฏิบัติการดังกล่าวนี้ จะเป็นชุดปฏิบัติที่มีขีดความสามารถในการช่วยเหลือผู้ประสบภัย รวมทั้งการปฏิบัติหน้าที่อื่น ๆ ที่เกี่ยวข้อง เช่น การอำนวยความสะดวกการจราจร การป้องกันและปราบปรามอาชญากรรม การดูแลความปลอดภัยสถานที่ เป็นต้น ทั้งนี้ให้จัดทำคำสั่งมอบหมายหน้าที่ให้เป็นปัจจุบันพร้อมปฏิบัติหน้าที่ได้ทันที เมื่อมีสาธารณภัยเกิดขึ้นในพื้นที่

(๓) ผู้อำนวยการ สั่งการ กำกับดูแล การปฏิบัติหน้าที่ของหน่วยงานในสังกัด ในการป้องกันและบรรเทาสาธารณภัยตามอำนาจหน้าที่ของสำนักงานตำรวจแห่งชาติ ให้เกิดประสิทธิภาพสูงสุด

(๔) ร่วมกับสำนักงานเขตพื้นที่จัดให้มีการซักซ้อมแผนปฏิบัติการเผชิญเหตุสาธารณภัยในระดับพื้นที่อย่างน้อยปีละ ๑ ครั้ง โดยกำหนดสถานการณ์สมมุติของสาธารณภัยที่คาดว่าจะเกิดขึ้นได้ในพื้นที่

**๑.๘) สถานีตำรวจนครบาล ให้มีการดำเนินการดังนี้**

(๑) ประสานการปฏิบัติกับผู้ช่วยผู้อำนวยการกรุงเทพมหานคร (ผู้อำนวยการเขต) เพื่อจัดทำแผนปฏิบัติการเผชิญเหตุสาธารณภัยในระดับพื้นที่โดยพิจารณาถึงระดับของภัยที่จะต้องใช้ขีดความสามารถของหน่วยเข้าดำเนินการ และมีการปรับปรุงแผนให้เป็นปัจจุบันอยู่ตลอดเวลา

(๒) จัดตั้งชุดเผชิญเหตุสาธารณภัย เพื่อสนับสนุนแผนปฏิบัติการเผชิญเหตุสาธารณภัยในระดับพื้นที่โดยใช้หลักปฏิบัติในการจัดกำลังพล ๕ นายเป็น ๑ ชุดปฏิบัติการ หรือพิจารณาดำเนินการมอบหมายหน้าที่ได้ตามคุณลักษณะและขีดความสามารถของหน่วย รวมทั้งหน้าที่ที่ได้รับมอบหมายจากผู้อำนวยการกรุงเทพมหานครโดยชุดปฏิบัติการดังกล่าวนี้ จะเป็นชุดปฏิบัติที่มีขีดความสามารถในการช่วยเหลือผู้ประสบภัย รวมทั้งการปฏิบัติหน้าที่อื่น ๆ ที่เกี่ยวข้อง เช่น การอำนวยความสะดวกการจราจร การป้องกันและปราบปรามอาชญากรรม การดูแลความปลอดภัยสถานที่ เป็นต้น ทั้งนี้ให้จัดทำคำสั่งมอบหมายหน้าที่ให้เป็นปัจจุบันพร้อมปฏิบัติหน้าที่ได้ทันที เมื่อมีสาธารณภัยเกิดขึ้นในพื้นที่

(๓) สั่งการ กำกับดูแล การปฏิบัติหน้าที่ของเจ้าหน้าที่ตำรวจในสังกัด ในการป้องกันและบรรเทาสาธารณภัยตามอำนาจหน้าที่ของสำนักงานตำรวจแห่งชาติ ให้เกิดประสิทธิภาพสูงสุด

(๔) ร่วมกับสำนักงานเขตพื้นที่จัดให้มีการซักซ้อมแผนปฏิบัติการเผชิญเหตุสาธารณภัยในระดับพื้นที่อย่างน้อยปีละ ๑ ครั้ง โดยกำหนดสถานการณ์สมมุติของสาธารณภัยที่คาดว่าจะเกิดขึ้นได้ในพื้นที่

แผนการป้องกันและบรรเทาสาธารณภัย สำนักงานตำรวจแห่งชาติ

---

## ๒) ตำรวจภูธรภาค ๑-๙ และ ศูนย์ปฏิบัติการตำรวจจังหวัดชายแดนภาคใต้

๒.๑) เป็นหน่วยรับผิดชอบหลัก ในการป้องกันและบรรเทาสาธารณภัยตามหน้าที่ของสำนักงานตำรวจแห่งชาติในเขตพื้นที่รับผิดชอบ

๒.๒) ให้จัดทำแผนงาน โครงการ ด้านงบประมาณ ที่เกี่ยวข้องในอำนาจหน้าที่และความรับผิดชอบของหน่วยงานตามกฎหมาย เสนอต่อสำนักงานตำรวจแห่งชาติ เพื่อการเตรียมความพร้อมและในการดำรงขีดความสามารถของการปฏิบัติหน้าที่ป้องกันและบรรเทาสาธารณภัย และเพื่อสนับสนุนการปฏิบัติให้กับหน่วยต่าง ๆ เมื่อได้รับการร้องขอ

๒.๓) อำนาจการ สั่งการ กำกับดูแล การปฏิบัติหน้าที่ของหน่วยงานในสังกัด ในการป้องกันและบรรเทาสาธารณภัยตามอำนาจหน้าที่ของสำนักงานตำรวจแห่งชาติ ให้เกิดประสิทธิภาพสูงสุด

๒.๔) จัดตั้งชุดเผชิญเหตุสาธารณภัย จากหน่วยงานขึ้นตรงในสังกัด เพื่อสนับสนุนแผนการป้องกันและบรรเทาสาธารณภัยจังหวัดหรือแผนปฏิบัติการเผชิญเหตุสาธารณภัยในระดับพื้นที่ โดยใช้หลักปฏิบัติในการจัดกำลังพล ๕ นายเป็น ๑ ชุดปฏิบัติการ หรือพิจารณาดำเนินการมอบหมายหน้าที่ได้ตามคุณลักษณะและขีดความสามารถของหน่วย รวมทั้งหน้าที่ที่ได้รับมอบหมายจากผู้อำนวยการจังหวัด ผู้บัญชาการ โดยชุดปฏิบัติการดังกล่าวนี้ จะเป็นชุดที่มีขีดความสามารถในการช่วยเหลือผู้ประสบภัย รวมทั้งการปฏิบัติหน้าที่อื่น ๆ ที่เกี่ยวข้อง เช่น การอำนวยความสะดวกการจราจร การป้องกันและปราบปรามอาชญากรรม การดูแลความปลอดภัยสถานที่ เป็นต้น ทั้งนี้ให้จัดทำคำสั่งมอบหมายหน้าที่ให้เป็นปัจจุบันพร้อมปฏิบัติหน้าที่ได้ทันที เมื่อมีสาธารณภัยเกิดขึ้นในพื้นที่

๒.๕) การปฏิบัติหน้าที่กรณีสาธารณภัยที่มีผู้เสียชีวิตเป็นจำนวนมาก ให้ประสานการปฏิบัติกับศูนย์ปฏิบัติการพิสูจน์เอกลักษณ์บุคคลและการส่งกลับสำนักงานตำรวจแห่งชาติ หรือศูนย์ปฏิบัติการป้องกันและบรรเทาสาธารณภัยสำนักงานตำรวจแห่งชาติส่วนหน้า แล้วแต่กรณี เพื่อดำเนินการประกอบกำลังเพื่อปฏิบัติหน้าที่ชุดปฏิบัติการเฉพาะกิจช่วยเหลือผู้ประสบภัยของสำนักงานตำรวจแห่งชาติ ทีมเอ - อี (ผนวก ข)

## ๒.๖) ตำรวจภูธรจังหวัด ให้มีการดำเนินการดังนี้

(๑) เป็นหน่วยรับผิดชอบหลักในการป้องกันและบรรเทาสาธารณภัยตามอำนาจหน้าที่ของสำนักงานตำรวจแห่งชาติในจังหวัด โดยประสานการปฏิบัติผู้อำนวยการจังหวัดในการจัดทำแผนการป้องกันและบรรเทาสาธารณภัยจังหวัด และแผนปฏิบัติการเผชิญเหตุสาธารณภัยในระดับพื้นที่ ทั้งนี้ให้ร่วมกับจังหวัดจัดให้มีการฝึกซ้อมแผนฯ ร่วมกันอย่างน้อยปีละ ๑ ครั้ง

(๒) ให้จัดทำแผนงาน โครงการ ด้านงบประมาณ เพื่อดำเนินการตามแผนการป้องกันและบรรเทาสาธารณภัยจังหวัด เสนอต่อผู้อำนวยการจังหวัด หรือตำรวจภูธรภาค และ



แผนการป้องกันและบรรเทาสาธารณภัย สำนักงานตำรวจแห่งชาติ

---

ศูนย์ปฏิบัติการตำรวจจังหวัดชายแดนภาคใต้ แล้วแต่กรณีเพื่อการเตรียมความพร้อมและในการดำรงขีดความสามารถของการปฏิบัติหน้าที่ป้องกันและบรรเทาสาธารณภัย และเพื่อสนับสนุนการปฏิบัติให้จังหวัดหรือหน่วยงานต่าง ๆ ที่เกี่ยวข้อง

(๓) อำนาจการ สั่งการ กำกับดูแล การปฏิบัติหน้าที่ของหน่วยงานในสังกัด ในการป้องกันและบรรเทาสาธารณภัยตามอำนาจหน้าที่ของสำนักงานตำรวจแห่งชาติ ให้เกิดประสิทธิภาพสูงสุด

(๔) จัดตั้งชุดเผชิญเหตุสาธารณภัย จากหน่วยงานในสังกัด เพื่อสนับสนุนแผนการป้องกันและบรรเทาสาธารณภัยจังหวัดหรือแผนปฏิบัติการเผชิญเหตุสาธารณภัยในระดับพื้นที่โดยใช้หลักปฏิบัติในการจัดกำลังพล ๕ นายเป็น ๑ ชุดปฏิบัติการ หรือพิจารณาดำเนินการมอบหมายหน้าที่ได้ตามคุณลักษณะและขีดความสามารถของหน่วย รวมทั้งหน้าที่ที่ได้รับมอบหมายจากผู้บัญชาการจังหวัด โดยชุดปฏิบัติการดังกล่าวนี้ จะเป็นชุดที่มีขีดความสามารถในการช่วยเหลือผู้ประสบภัย รวมทั้งการปฏิบัติหน้าที่อื่น ๆ ที่เกี่ยวข้อง เช่น การอำนวยความสะดวกการจราจร การป้องกันและปราบปรามอาชญากรรม การดูแลความปลอดภัยสถานที่ เป็นต้น ทั้งนี้ให้จัดทำคำสั่งมอบหมายหน้าที่ให้เป็นปัจจุบันพร้อมปฏิบัติหน้าที่ได้ทันทีเมื่อมีสาธารณภัยเกิดขึ้นในพื้นที่

(๕) การปฏิบัติหน้าที่กรณีสาธารณภัยที่มีผู้เสียชีวิตเป็นจำนวนมาก ให้ประสานการปฏิบัติกับศูนย์ปฏิบัติการพิสูจน์เอกลักษณ์บุคคลและการส่งกลับสำนักงานตำรวจแห่งชาติ หรือศูนย์ปฏิบัติการป้องกันและบรรเทาสาธารณภัยสำนักงานตำรวจแห่งชาติส่วนหน้า แล้วแต่กรณี เพื่อดำเนินการประกอบกำลังเพื่อปฏิบัติหน้าที่ชุดปฏิบัติการเฉพาะกิจช่วยเหลือผู้ประสบภัยของสำนักงานตำรวจแห่งชาติ ทีมเอ – อี (ผนวก ข)

๒.๗) **สถานีตำรวจภูธร** ให้มีการดำเนินการดังนี้

(๑) ประสานการปฏิบัติกับผู้บัญชาการอำเภอ/ท้องถิ่น เพื่อจัดทำแผนปฏิบัติการเผชิญเหตุสาธารณภัยในระดับพื้นที่โดยพิจารณาถึงระดับของภัยที่จะต้องใช้ขีดความสามารถของหน่วยเข้าดำเนินการ และมีการปรับปรุงแผนให้เป็นปัจจุบันอยู่ตลอดเวลา

(๒) จัดตั้งชุดเผชิญเหตุสาธารณภัย เพื่อสนับสนุนแผนปฏิบัติการเผชิญเหตุสาธารณภัยในระดับพื้นที่โดยใช้หลักปฏิบัติในการจัดกำลังพล ๕ นายเป็น ๑ ชุดปฏิบัติการ หรือพิจารณาดำเนินการมอบหมายหน้าที่ได้ตามคุณลักษณะและขีดความสามารถของหน่วย รวมทั้งหน้าที่ที่ได้รับมอบหมายจากผู้บัญชาการอำเภอ/ท้องถิ่น โดยชุดปฏิบัติการดังกล่าวนี้ จะเป็นชุดปฏิบัติที่มีขีดความสามารถในการช่วยเหลือผู้ประสบภัย รวมทั้งการปฏิบัติหน้าที่อื่น ๆ ที่เกี่ยวข้อง เช่น การอำนวยความสะดวกการจราจร การป้องกันและปราบปรามอาชญากรรม การดูแลความปลอดภัยสถานที่ เป็นต้น ทั้งนี้ให้จัดทำคำสั่งมอบหมายหน้าที่ให้เป็นปัจจุบันพร้อมปฏิบัติหน้าที่ได้ทันที เมื่อมีสาธารณภัยเกิดขึ้นในพื้นที่

แผนการป้องกันและบรรเทาสาธารณภัย สำนักงานตำรวจแห่งชาติ

---

(๓) กรณีได้รับมอบหมายหน้าที่จาก ผู้อำนวยการอำเภอ หรือกรณีการได้รับการประสานจากผู้อำนวยการท้องถิ่น ให้สนับสนุนการปฏิบัติตามแผนปฏิบัติการเผชิญเหตุสาธารณภัยในระดับพื้นที่ ให้จัดทำแผนงาน โครงการ ด้านงบประมาณ เสนอต่อ ผู้อำนวยการอำเภอ หรือผู้อำนวยการท้องถิ่น แล้วแต่กรณีเพื่อการเตรียมความพร้อมและในการดำรงขีดความสามารถของการปฏิบัติหน้าที่ป้องกันและบรรเทาสาธารณภัย และเพื่อสนับสนุนการปฏิบัติให้จังหวัดหรือหน่วยงานต่าง ๆ ที่เกี่ยวข้อง

(๔) อำนวยการ สั่งการ กำกับดูแล การปฏิบัติหน้าที่ของเจ้าหน้าที่ตำรวจในสังกัด ในการป้องกันและบรรเทาสาธารณภัยตามอำนาจหน้าที่ของสำนักงานตำรวจแห่งชาติให้เกิดประสิทธิภาพสูงสุด

(๕) ร่วมกับทางอำเภอ/องค์การบริหารส่วนท้องถิ่นจัดให้มีการซักซ้อมแผนปฏิบัติการเผชิญเหตุสาธารณภัยในระดับพื้นที่อย่างน้อยปีละ ๑ ครั้ง

### ค. หน่วยงานสนับสนุนการปฏิบัติ

#### ๑) กองบัญชาการตำรวจตระเวนชายแดน

๑.๑) เป็นหน่วยรับผิดชอบ ในการป้องกันและบรรเทาสาธารณภัยตามหน้าที่ของสำนักงานตำรวจแห่งชาติในเขตพื้นที่รับผิดชอบ โดยเป็นหน่วยสนับสนุนการปฏิบัติให้กับตำรวจท้องที่ เมื่อได้รับการร้องขอหรือสั่งการจากสำนักงานตำรวจแห่งชาติ

๑.๒) ให้จัดทำแผนงาน โครงการ ด้านงบประมาณ ที่เกี่ยวข้องในอำนาจหน้าที่และความรับผิดชอบของหน่วยงานตามกฎหมาย เสนอต่อสำนักงานตำรวจแห่งชาติ เพื่อการเตรียมความพร้อมและในการดำรงขีดความสามารถของการปฏิบัติหน้าที่ป้องกันและบรรเทาสาธารณภัย และเพื่อสนับสนุนการปฏิบัติให้กับหน่วยต่าง ๆ เมื่อได้รับการร้องขอ

๑.๓) อำนวยการ สั่งการ กำกับดูแล การปฏิบัติหน้าที่ของหน่วยงานในสังกัด ในการป้องกันและบรรเทาสาธารณภัยให้เกิดประสิทธิภาพสูงสุดรวมทั้งประสานการปฏิบัติกับหน่วยงานที่เกี่ยวข้องในการปฏิบัติการด้านต่าง ๆ ในการป้องกันและบรรเทาสาธารณภัย เพื่อเตรียมความพร้อมในการช่วยเหลือเมื่อมีสาธารณภัยเกิดขึ้น

๑.๔) เมื่อเกิดสาธารณภัยขนาดใหญ่ (ระดับ ๓) ขึ้นไปให้จัดตั้งศูนย์ปฏิบัติการป้องกันและบรรเทาสาธารณภัยของกองบัญชาการ เพื่อสั่งการ ควบคุม กำกับดูแล อำนวยการ การปฏิบัติหน้าที่ของหน่วยในสังกัด

แผนการป้องกันและบรรเทาสาธารณภัย สำนักงานตำรวจแห่งชาติ

๑.๕) กองบังคับการ กองกำกับการ และกองร้อยปฏิบัติการที่มีที่ตั้งและรับผิดชอบ  
ในพื้นที่จังหวัด ให้มีการดำเนินการดังนี้

(๑) เป็นหน่วยสนับสนุนการปฏิบัติให้กับตำรวจภูธรจังหวัดและผู้อำนวยการจังหวัด  
ในการปฏิบัติตามแผนการป้องกันและบรรเทาสาธารณภัยของจังหวัดหรือแผนปฏิบัติการเผชิญเหตุสาธารณภัย  
ในระดับพื้นที่

(๒) ให้จัดทำแผนงาน โครงการ ด้านงบประมาณเพื่อดำเนินการตามแผนการ  
ป้องกันและบรรเทาสาธารณภัยจังหวัด เสนอต่อผู้อำนวยการจังหวัด หรือหน่วยงานตามสายบังคับบัญชา  
ของสำนักงานตำรวจแห่งชาติ แล้วแต่กรณี เพื่อการเตรียมความพร้อมและในการดำรงขีดความสามารถของ  
การปฏิบัติหน้าที่ป้องกันและบรรเทาสาธารณภัย และเพื่อสนับสนุนการปฏิบัติให้จังหวัดหรือหน่วยงานต่าง ๆ  
ที่เกี่ยวข้อง

(๓) เมื่อมีสาธารณภัยขนาดกลาง (ระดับ ๒) ขึ้นไปเกิดขึ้นในพื้นที่ ให้ขึ้นควบคุม  
การปฏิบัติกับตำรวจภูธรจังหวัดในกรณีการปฏิบัติหน้าที่ตามกฎหมายของเจ้าหน้าที่ตำรวจ โดยสนับสนุน  
กำลังพลและการปฏิบัติตามขีดความสามารถ

(๔) จัดตั้งชุดเผชิญเหตุสาธารณภัย เพื่อสนับสนุนแผนปฏิบัติการเผชิญเหตุสาธารณภัย  
ในระดับพื้นที่โดยใช้หลักปฏิบัติในการจัดกำลังพล ๕ นายเป็น ๑ ชุดปฏิบัติการ หรือพิจารณาดำเนินการ  
มอบหมายหน้าที่ได้ตามคุณลักษณะและขีดความสามารถของหน่วย รวมทั้งหน้าที่ที่ได้รับมอบหมายจาก  
ผู้อำนวยการจังหวัด/อำเภอ/ท้องถิ่น ทั้งนี้ให้จัดทำคำสั่งมอบหมายหน้าที่ให้เป็นปัจจุบันพร้อมปฏิบัติหน้าที่ได้ทันที  
เมื่อมีสาธารณภัยเกิดขึ้นในพื้นที่

(๕) อำนาจการ สั่งการ กำกับดูแล การปฏิบัติหน้าที่ของหน่วยงานหรือเจ้าหน้าที่  
ตำรวจในสังกัด ในการป้องกันและบรรเทาสาธารณภัยให้เกิดประสิทธิภาพสูงสุดรวมทั้งประสานการปฏิบัติ  
กับหน่วยงานที่เกี่ยวข้องในการปฏิบัติการด้านต่าง ๆ ในการป้องกันและบรรเทาสาธารณภัย เพื่อเตรียม  
ความพร้อมในการช่วยเหลือเมื่อมีสาธารณภัยเกิดขึ้น

๒) กองบัญชาการตำรวจสอบสวนกลาง

๒.๑) เป็นหน่วยรับผิดชอบในการป้องกันและบรรเทาสาธารณภัยตามหน้าที่ของสำนักงาน  
ตำรวจแห่งชาติ โดยเป็นหน่วยสนับสนุนการปฏิบัติให้กับหน่วยตำรวจท้องที่ เมื่อได้รับการร้องขอหรือสั่งการ  
จากสำนักงานตำรวจแห่งชาติ

๒.๒) ให้จัดทำแผนงาน โครงการ ด้านงบประมาณ ที่เกี่ยวข้องในอำนาจหน้าที่และ  
ความรับผิดชอบของหน่วยงานตามกฎหมาย เสนอต่อสำนักงานตำรวจแห่งชาติ เพื่อการเตรียมความพร้อม  
และในการดำรงขีดความสามารถของการปฏิบัติหน้าที่ป้องกันและบรรเทาสาธารณภัย และเพื่อสนับสนุนการ  
ปฏิบัติให้กับหน่วยต่าง ๆ เมื่อได้รับการร้องขอ

แผนการป้องกันและบรรเทาสาธารณภัย สำนักงานตำรวจแห่งชาติ

---

๒.๓) อำนาจการ สั่งการ กำกับดูแล การปฏิบัติหน้าที่ของหน่วยงานในสังกัด ในการป้องกันและบรรเทาสาธารณภัยให้เกิดประสิทธิภาพสูงสุดรวมทั้งประสานการปฏิบัติกับหน่วยงานที่เกี่ยวข้องในการปฏิบัติการด้านต่าง ๆ ในการป้องกันและบรรเทาสาธารณภัย เพื่อเตรียมความพร้อมในการช่วยเหลือเมื่อมีสาธารณภัยเกิดขึ้น

๒.๔) เมื่อเกิดสาธารณภัยขนาดใหญ่ (ระดับ ๓) ขึ้นไปให้จัดตั้งศูนย์ปฏิบัติการป้องกันและบรรเทาสาธารณภัยของกองบัญชาการ เพื่อสั่งการ ควบคุม กำกับดูแล อำนาจการ การปฏิบัติหน้าที่ของหน่วยงานในสังกัด

๒.๕) กองบังคับการ กองกำกับการ และสถานีตำรวจที่มีที่ตั้งและรับผิดชอบในพื้นที่จังหวัดให้มีการดำเนินการดังนี้

(๑) เป็นหน่วยสนับสนุนการปฏิบัติให้กับตำรวจภูธรจังหวัดและผู้อำนวยการจังหวัด ในการปฏิบัติตามแผนการป้องกันและบรรเทาสาธารณภัยของจังหวัดหรือแผนปฏิบัติการเผชิญเหตุสาธารณภัยในระดับพื้นที่

(๒) ให้จัดทำแผนงาน โครงการ ด้านงบประมาณเพื่อดำเนินการตามแผนการป้องกันและบรรเทาสาธารณภัยจังหวัด เสนอต่อผู้อำนวยการจังหวัด หรือหน่วยงานตามสายบังคับบัญชาของสำนักงานตำรวจแห่งชาติ แล้วแต่กรณีเพื่อเตรียมความพร้อมและในการดำรงขีดความสามารถของการปฏิบัติหน้าที่ป้องกันและบรรเทาสาธารณภัย และเพื่อสนับสนุนการปฏิบัติให้จังหวัดหรือหน่วยงานต่าง ๆ ที่เกี่ยวข้อง

๒.๖) เมื่อเกิดสาธารณภัยขนาดใหญ่ (ระดับ ๓) ขึ้นไปให้จัดตั้งศูนย์ปฏิบัติการป้องกันและบรรเทาสาธารณภัยของกองบัญชาการ เพื่อสั่งการ ควบคุม กำกับดูแล อำนาจการ การปฏิบัติหน้าที่ของหน่วยงาน

๒.๗) หน่วยงานในสังกัดที่ปฏิบัติหน้าที่ ในพื้นที่จังหวัด ดำเนินการดังนี้

(๑) สนับสนุนการปฏิบัติให้กับกองบังคับการตำรวจภูธรจังหวัดและผู้อำนวยการจังหวัด ในการปฏิบัติตามแผนป้องกันและบรรเทาสาธารณภัยของจังหวัดหรือแผนปฏิบัติการเผชิญเหตุสาธารณภัยในระดับพื้นที่ตามขีดความสามารถ

(๒) กรณีได้รับมอบหมายหน้าที่จากผู้อำนวยการจังหวัด ผู้อำนวยการอำเภอ หรือกรณีการได้รับการประสานจากผู้อำนวยการท้องถิ่น ให้สนับสนุนการปฏิบัติตามแผนการปฏิบัติการป้องกันและบรรเทาสาธารณภัยของจังหวัดหรือแผนปฏิบัติการเผชิญเหตุสาธารณภัยในระดับพื้นที่ให้จัดทำแผนงาน โครงการด้านงบประมาณ เสนอต่อผู้อำนวยการจังหวัด ผู้อำนวยการอำเภอ หรือผู้อำนวยการท้องถิ่นแล้วแต่กรณี เพื่อเตรียมความพร้อมและในการดำรงขีดความสามารถของการปฏิบัติหน้าที่ป้องกันและบรรเทาสาธารณภัยและเพื่อสนับสนุนการปฏิบัติให้จังหวัดหรือหน่วยงานต่าง ๆ ที่เกี่ยวข้อง

แผนการป้องกันและบรรเทาสาธารณภัย สำนักงานตำรวจแห่งชาติ

---

(๓) เมื่อมีสถานการณ์ของสาธารณภัยในระดับ ๒ ขึ้นไปเกิดขึ้นในพื้นที่ให้ขึ้นควบคุมการปฏิบัติกับตำรวจภูธรจังหวัดในกรณีการปฏิบัติหน้าที่ตามกฎหมายของเจ้าหน้าที่ตำรวจ โดยสนับสนุนกำลังพลและการปฏิบัติตามขีดความสามารถ

**๓) สำนักงานตรวจคนเข้าเมือง**

๓.๑) สนับสนุนการปฏิบัติในการดำเนินการต่าง ๆ เพื่ออำนวยความสะดวกในตรวจคนเข้าเมืองให้กับประชาชน ชาวต่างชาติ ผู้เชี่ยวชาญจากต่างประเทศ และปฏิบัติการอื่น ๆ ที่เกี่ยวข้องในอำนาจหน้าที่ของหน่วยงาน

๓.๒) พิจารณาจัดชุดอำนวยความสะดวกในการให้บริการการขอยุ่ต่อในสถานที่ต่าง ๆ ตามความเหมาะสมของสถานการณ์ รวมทั้งประชาสัมพันธ์การดำเนินการให้ประชาชนและผู้ขอรับบริการทราบอย่างทันท่วงที

๓.๓) ให้จัดทำแผนงาน โครงการ ด้านงบประมาณ ที่เกี่ยวข้องในอำนาจหน้าที่และความรับผิดชอบของหน่วยงานตามกฎหมาย เสนอต่อสำนักงานตำรวจแห่งชาติ เพื่อการเตรียมความพร้อมและในการดำรงขีดความสามารถของการปฏิบัติหน้าที่ป้องกันและบรรเทาสาธารณภัย และเพื่อสนับสนุนการปฏิบัติให้กับหน่วยต่าง ๆ เมื่อได้รับการร้องขอ

๓.๔) อำนวยการ สั่งการ กำกับดูแล การปฏิบัติหน้าที่ของหน่วยงานในสังกัด ในการป้องกันและบรรเทาสาธารณภัยให้เกิดประสิทธิภาพสูงสุด รวมทั้งประสานปฏิบัติกับหน่วยงานที่เกี่ยวข้องในการปฏิบัติการด้านต่าง ๆ ในการป้องกันและบรรเทาสาธารณภัย เพื่อเตรียมความพร้อมในการช่วยเหลือเมื่อมีสาธารณภัยเกิดขึ้น

**๔) โรงพยาบาลตำรวจ**

๔.๑) เมื่อเกิดสาธารณภัยขนาดใหญ่ (ระดับ ๓) ขึ้นไปให้จัดตั้งศูนย์ปฏิบัติการป้องกันและบรรเทาสาธารณภัยของโรงพยาบาลตำรวจ (ศปก.ปภ.รพ.ตร.) เพื่อสั่งการ ควบคุม กำกับดูแล อำนวยการ การปฏิบัติหน้าที่ของหน่วยงานในสังกัด

๔.๒) ปฏิบัติหน้าที่สนับสนุนตำรวจท้องที่และหน่วยงานอื่น ๆ ที่เกี่ยวข้อง ในการจัดชุดแพทย์เคลื่อนที่พร้อมเวชภัณฑ์ รถพยาบาลฉุกเฉิน เข้าทำการรักษาพยาบาลประชาชน และเจ้าหน้าที่ตำรวจ ซึ่งได้รับบาดเจ็บในพื้นที่ประสบภัยรวมทั้งการให้ความรู้แก่ประชาชนเกี่ยวกับการปฐมพยาบาลและการช่วยเหลือชีวิต

๔.๓) การปฏิบัติหน้าที่กรณีสาธารณภัยที่มีผู้เสียชีวิตเป็นจำนวนมาก ให้ประสานการปฏิบัติกับศูนย์ปฏิบัติการพิสูจน์เอกลักษณ์บุคคลและการส่งกลับสำนักงานตำรวจแห่งชาติ หรือศูนย์ปฏิบัติการป้องกันและบรรเทาสาธารณภัยสำนักงานตำรวจแห่งชาติส่วนหน้า แล้วแต่กรณี เพื่อดำเนินการประกอบกำลังเพื่อปฏิบัติหน้าที่ชุดปฏิบัติการเฉพาะกิจช่วยเหลือผู้ประสบภัยของสำนักงานตำรวจแห่งชาติ  
ทีมีเอ - อี (ผนวก ข)

แผนการป้องกันและบรรเทาสาธารณภัย สำนักงานตำรวจแห่งชาติ

---

๔.๔) ให้จัดทำแผนงาน โครงการ ด้านงบประมาณ ที่เกี่ยวข้องในอำนาจหน้าที่และความรับผิดชอบของหน่วยงานตามกฎหมาย เสนอต่อสำนักงานตำรวจแห่งชาติ เพื่อการเตรียมความพร้อมและในการดำรงขีดความสามารถของปฏิบัติหน้าที่ป้องกันและบรรเทาสาธารณภัย และเพื่อสนับสนุนการปฏิบัติให้กับหน่วยต่าง ๆ เมื่อได้รับการร้องขอ

๔.๕) อำนาจการ สั่งการ กำกับดูแล การปฏิบัติหน้าที่ของหน่วยงานในสังกัด ในการป้องกันและบรรเทาสาธารณภัยให้เกิดประสิทธิภาพสูงสุดรวมทั้งประสานปฏิบัติกับหน่วยงานที่เกี่ยวข้องในการปฏิบัติการด้านต่าง ๆ ในการป้องกันและบรรเทาสาธารณภัย เพื่อเตรียมความพร้อมในการช่วยเหลือเมื่อมีสาธารณภัยเกิดขึ้น

๔.๖) หน่วยงานในสังกัดโรงพยาบาลตำรวจ ในพื้นที่จังหวัด

(๑) สนับสนุนการปฏิบัติให้กับตำรวจภูธรจังหวัดและผู้อำนวยการจังหวัด ในการปฏิบัติตามแผนการป้องกันและบรรเทาสาธารณภัยจังหวัดหรือแผนปฏิบัติการเผชิญเหตุสาธารณภัยในระดับพื้นที่

(๒) เมื่อมีสถานการณ์ของสาธารณภัยในระดับ ๒ ขึ้นไปเกิดขึ้นในพื้นที่ ให้ขึ้นควบคุมการปฏิบัติกับกองบังคับการตำรวจภูธรจังหวัดในกรณีการปฏิบัติหน้าที่ตามกฎหมายของเจ้าหน้าที่ตำรวจ โดยสนับสนุนกำลังพลและการปฏิบัติตามขีดความสามารถ

(๓) ให้จัดทำแผนงาน โครงการ ด้านงบประมาณเพื่อดำเนินการตามแผนการป้องกันและบรรเทาสาธารณภัยจังหวัด เสนอต่อผู้อำนวยการจังหวัด หรือหน่วยงานตามสายบังคับบัญชาของสำนักงานตำรวจแห่งชาติ แล้วแต่กรณีเพื่อเตรียมความพร้อมและในการดำรงขีดความสามารถของปฏิบัติหน้าที่ป้องกันและบรรเทาสาธารณภัย และเพื่อสนับสนุนการปฏิบัติให้จังหวัดหรือหน่วยงานต่าง ๆ ที่เกี่ยวข้อง

๕) สำนักงานพิสูจน์หลักฐานตำรวจ

๕.๑) เป็นหน่วยรับผิดชอบ ในการป้องกันและบรรเทาสาธารณภัยตามหน้าที่ของสำนักงานตำรวจแห่งชาติ ในเขตพื้นที่รับผิดชอบ โดยเป็นหน่วยสนับสนุนการปฏิบัติให้กับตำรวจท้องที่ ในการปฏิบัติหน้าที่ตรวจสถานที่เกิดเหตุ พิสูจน์หลักฐาน การปฏิบัติงานทางด้านนิติวิทยาศาสตร์ การพิสูจน์เอกลักษณ์บุคคลและการทะเบียนประวัติอาชญากร

๕.๒) เมื่อเกิดเหตุสาธารณภัยระดับที่ ๓ ขึ้นไปให้จัดตั้งศูนย์ปฏิบัติการป้องกันและบรรเทาสาธารณภัยของกองบัญชาการ เพื่ออำนาจการ สั่งการ กำกับดูแล การปฏิบัติหน้าที่ของหน่วยงานในสังกัด ในการป้องกันและบรรเทาสาธารณภัยให้เกิดประสิทธิภาพสูงสุด

๕.๓) การปฏิบัติหน้าที่กรณีสาธารณภัยที่มีผู้เสียชีวิตเป็นจำนวนมาก ให้ประสานการปฏิบัติกับศูนย์ปฏิบัติการพิสูจน์เอกลักษณ์บุคคลและการส่งกลับสำนักงานตำรวจแห่งชาติ หรือศูนย์ปฏิบัติ

แผนการป้องกันและบรรเทาสาธารณภัย สำนักงานตำรวจแห่งชาติ

---

การป้องกันและบรรเทาสาธารณภัยสำนักงานตำรวจแห่งชาติส่วนหน้า แล้วแต่กรณี เพื่อดำเนินการประกอบกำลังเพื่อปฏิบัติหน้าที่ชุดปฏิบัติการเฉพาะกิจช่วยเหลือผู้ประสบภัยของสำนักงานตำรวจแห่งชาติ ทีมเอ - อี (ผนวก ข)

๕.๔) เตรียมการและตรวจสอบความพร้อมด้านบุคลากร งบประมาณ และเครื่องมือเครื่องใช้ ประสานการปฏิบัติในการใช้อุปกรณ์ห้องปฏิบัติการทางวิทยาศาสตร์จากหน่วยงานที่เกี่ยวข้องรวมทั้งสำรวจและขึ้นทะเบียนผู้เชี่ยวชาญ และแหล่งอุปกรณ์ เครื่องมือเครื่องใช้เฉพาะด้านเพื่อนำมาสนับสนุนภารกิจที่เกิดขึ้นได้ทันที

๕.๕) ให้จัดทำแผนงาน โครงการ ด้านงบประมาณ ที่เกี่ยวข้องในอำนาจหน้าที่และความรับผิดชอบของหน่วยงานตามกฎหมาย เสนอต่อสำนักงานตำรวจแห่งชาติ เพื่อการเตรียมความพร้อมและในการดำรงขีดความสามารถของการปฏิบัติหน้าที่ป้องกันและบรรเทาสาธารณภัย และเพื่อสนับสนุนการปฏิบัติให้กับหน่วยต่าง ๆ เมื่อได้รับการร้องขอ

๕.๖) อำนาจการ สั่งการ กำกับดูแล การปฏิบัติหน้าที่ของหน่วยงานในสังกัด ในการป้องกันและบรรเทาสาธารณภัยให้เกิดประสิทธิภาพสูงสุดรวมทั้งประสานปฏิบัติกับหน่วยงานที่เกี่ยวข้องในการปฏิบัติการด้านต่าง ๆ ในการป้องกันและบรรเทาสาธารณภัย เพื่อเตรียมความพร้อมในการช่วยเหลือเมื่อมีสาธารณภัยเกิดขึ้น

๕.๗) หน่วยงานในสังกัดที่ปฏิบัติหน้าที่ ในพื้นที่จังหวัด

(๑) สนับสนุนการปฏิบัติให้กับตำรวจภูธรจังหวัดและผู้อำนวยการจังหวัด ในการปฏิบัติตามแผนการป้องกันและบรรเทาสาธารณภัยจังหวัดหรือแผนปฏิบัติการเผชิญเหตุสาธารณภัยในระดับพื้นที่

(๒) เมื่อมีสถานการณ์ของสาธารณภัยในระดับ ๒ ขึ้นไปเกิดขึ้นในพื้นที่ ให้ขึ้นควบคุมการปฏิบัติกับกองบังคับการตำรวจภูธรจังหวัดในกรณีการปฏิบัติหน้าที่ตามกฎหมายของเจ้าหน้าที่ตำรวจ โดยสนับสนุนกำลังพลและการปฏิบัติตามขีดความสามารถ

(๓) ให้จัดทำแผนงาน โครงการ ด้านงบประมาณเพื่อดำเนินการตามแผนการป้องกันและบรรเทาสาธารณภัยจังหวัด เสนอต่อผู้อำนวยการจังหวัด หรือหน่วยงานตามสายบังคับบัญชาของสำนักงานตำรวจแห่งชาติ แล้วแต่กรณีเพื่อการเตรียมความพร้อมและในการดำรงขีดความสามารถของการปฏิบัติหน้าที่ป้องกันและบรรเทาสาธารณภัย และเพื่อสนับสนุนการปฏิบัติให้จังหวัดหรือหน่วยงานต่าง ๆ ที่เกี่ยวข้อง

๖) สำนักงานส่งกำลังบำรุง

๖.๑) จัดยานพาหนะทางบก สนับสนุนการขนส่ง กำลังคน อุปกรณ์เครื่องมือเครื่องใช้ ลำเลียงสิ่งของพระราชทานและสิ่งของอุปโภคบริโภค ที่จัดซื้อหรือได้รับบริจาค ส่งเข้าไปยังพื้นที่ที่ประสบภัย

แผนการป้องกันและบรรเทาสาธารณภัย สำนักงานตำรวจแห่งชาติ

---

๖.๒) รวบรวมข้อมูลและรายงานผลการปฏิบัติเกี่ยวกับสถานที่และทรัพย์สินของทางราชการที่ชำรุดเสียหายจากสาธารณภัย

๖.๓) ร่วมกับหน่วยงานที่เกี่ยวข้องในการดำเนินการรับบริจาคสิ่งของ เครื่องอุปโภคและบริโภค พร้อมจัดทำรายละเอียดสถานภาพ ยานพาหนะ เครื่องมือ อุปกรณ์ แจกจ่ายให้สำนักงานตำรวจแห่งชาติ ทราบทุกกระยะ

๖.๔) ดำเนินการจัดทำข้อเสนอแนะ ในการจัดซื้อจัดหายานพาหนะ เครื่องมือ อุปกรณ์ สิ่งอำนวยความสะดวกและสิ่งของที่เกี่ยวข้องในการช่วยเหลือผู้ประสบสาธารณภัยทุกประเภท

๖.๕) มอบหมายให้เจ้าหน้าที่ปฏิบัติหน้าที่ประจำฝ่ายส่งกำลังบำรุง ศูนย์ปฏิบัติการป้องกันและบรรเทาสาธารณภัยระดับสำนักงานตำรวจแห่งชาติ หรือศูนย์ปฏิบัติการป้องกันและบรรเทาสาธารณภัยสำนักงานตำรวจแห่งชาติส่วนหน้า

**๗) สำนักงานยุทธศาสตร์ตำรวจ**

๗.๑) เป็นฝ่ายอำนวยการหลัก รับผิดชอบในการวางแผนป้องกันและบรรเทาสาธารณภัยของสำนักงานตำรวจแห่งชาติ รวมทั้งจัดทำแผนงาน โครงการ งบประมาณ ในส่วนที่เกี่ยวข้อง

๗.๒) ดำเนินการจัดทำข้อเสนอแนะ ในการจัดทำยุทธศาสตร์ของการปฏิบัติหน้าที่ในการป้องกันและบรรเทาสาธารณภัยและการปฏิบัติอื่น ๆ ที่เกี่ยวข้อง

๗.๓) ประสานการปฏิบัติกับทุกหน่วยงาน เพื่อรวบรวมข้อมูลผลการปฏิบัติ ความเสียหาย รายงานผลการปฏิบัติทุกขั้นตอนให้กับสำนักงานตำรวจแห่งชาติทราบทุกกระยะ

๗.๔) มอบหมายให้เจ้าหน้าที่ตำรวจปฏิบัติหน้าที่ประจำฝ่ายอำนวยการ ของศูนย์ปฏิบัติการป้องกันและบรรเทาสาธารณภัยระดับสำนักงานตำรวจแห่งชาติ หรือศูนย์ปฏิบัติการป้องกันและบรรเทาสาธารณภัยสำนักงานตำรวจแห่งชาติส่วนหน้า กองบัญชาการป้องกันและบรรเทาสาธารณภัยแห่งชาติ

**๘) สำนักงานงบประมาณและการเงิน**

๘.๑) จัดหาและเตรียมงบประมาณสำรองฉุกเฉินไว้สนับสนุนภารกิจให้กับหน่วยปฏิบัติในการป้องกันและบรรเทาสาธารณภัย

๘.๒) ดำเนินการเกี่ยวกับการบริจาคเงินและสิ่งของเพื่อช่วยเหลือในการปฏิบัติหน้าที่ของสำนักงานตำรวจแห่งชาติ

๘.๓) ดำเนินการร่วมกับหน่วยงานที่เกี่ยวข้อง รับบริจาคเงินและสิ่งของเข้ากองทุนช่วยเหลือผู้ประสบภัยสำนักนายกรัฐมนตรี

๘.๔) ประสานการปฏิบัติกับสำนักงบประมาณ และสำนักงานปลัดสำนักนายกรัฐมนตรี เพื่อประมาณการด้านงบประมาณในการสนับสนุนภารกิจของสำนักงานตำรวจแห่งชาติ

๘.๕) ประสานการปฏิบัติกับหน่วยงานต่าง ๆ ในการจัดทำงบประมาณเพื่อสนับสนุนภารกิจในการป้องกันและบรรเทาสาธารณภัย



แผนการป้องกันและบรรเทาสาธารณภัย สำนักงานตำรวจแห่งชาติ

---

๙) สำนักงานเทคโนโลยีสารสนเทศและการสื่อสาร

๙.๑) สนับสนุน ติดตั้งอุปกรณ์ เครื่องมือสื่อสารทุกชนิด เพื่อใช้ในการติดต่อสื่อสารให้กับ ศูนย์ปฏิบัติการป้องกันและบรรเทาสาธารณภัยระดับสำนักงานตำรวจแห่งชาติ หรือศูนย์ปฏิบัติการป้องกันและบรรเทาสาธารณภัยสำนักงานตำรวจแห่งชาติส่วนหน้าพร้อมสนับสนุนการประชุมทางไกลระบบวิดีโอคอนเฟอเรนซ์

๙.๒) สนับสนุนเจ้าหน้าที่ผู้เชี่ยวชาญ รวมทั้งเครื่องมืออุปกรณ์การสื่อสาร เพื่อให้หน่วยงานในสังกัดสำนักงานตำรวจแห่งชาติ หน่วยปฏิบัติการต่าง ๆ และผู้บังคับบัญชาสามารถดำรงการติดต่อสื่อสารได้อย่างมีประสิทธิภาพ

๙.๓) ให้จัดทำแผนงาน โครงการ ด้านงบประมาณ ที่เกี่ยวข้องในอำนาจหน้าที่และความรับผิดชอบของหน่วยงาน เสนอต่อสำนักงานตำรวจแห่งชาติ เพื่อการเตรียมความพร้อมและในการดำรงขีดความสามารถของการปฏิบัติหน้าที่ป้องกันและบรรเทาสาธารณภัย และเพื่อสนับสนุนการปฏิบัติให้กับหน่วยต่าง ๆ เมื่อได้รับการร้องขอ

๙.๔) มอบหมายให้เจ้าหน้าที่ตำรวจปฏิบัติหน้าที่ประจำฝ่ายเทคโนโลยีสารสนเทศและการสื่อสารของศูนย์ปฏิบัติการป้องกันและบรรเทาสาธารณภัยระดับสำนักงานตำรวจแห่งชาติ หรือศูนย์ปฏิบัติการป้องกันและบรรเทาสาธารณภัยสำนักงานตำรวจแห่งชาติส่วนหน้า

๑๐) กองบินตำรวจ

๑๐.๑) จัดอากาศยาน พร้อมเจ้าหน้าที่ชุดปฏิบัติการช่วยเหลือกู้ภัยตามความเหมาะสม ให้การช่วยเหลือผู้ประสบภัยไปยังพื้นที่ที่ปลอดภัย

๑๐.๒) นำชุดแพทย์ของโรงพยาบาลตำรวจพร้อมยาและเวชภัณฑ์ ช่วยเหลือผู้ประสบภัย

๑๐.๓) ลำเลียงสิ่งของพระราชทาน เครื่องอุปโภคบริโภคที่จัดซื้อหรือได้รับบริจาค จากแหล่งรวบรวมไปส่งลงในพื้นที่ประสบภัย

๑๐.๔) นำผู้บังคับบัญชาพร้อมคณะตรวจสอบสถานการณ์สาธารณภัยเพื่อวางแผนช่วยเหลือผู้ประสบภัย

๑๐.๕) ให้จัดทำแผนงาน โครงการ ด้านงบประมาณ ที่เกี่ยวข้องในอำนาจหน้าที่และความรับผิดชอบของหน่วยงาน เสนอต่อสำนักงานตำรวจแห่งชาติ เพื่อการเตรียมความพร้อมและในการดำรงขีดความสามารถของการปฏิบัติหน้าที่ป้องกันและบรรเทาสาธารณภัย และเพื่อสนับสนุนการปฏิบัติให้กับหน่วยต่าง ๆ เมื่อได้รับการร้องขอ

๑๐.๖) สนับสนุนการปฏิบัติให้กับกองบัญชาการตำรวจนครบาล ในการปฏิบัติตามแผนการป้องกันและบรรเทาสาธารณภัยกรุงเทพมหานครหรือแผนปฏิบัติการเผชิญเหตุสาธารณภัยในระดับพื้นที่

แผนการป้องกันและบรรเทาสาธารณภัย สำนักงานตำรวจแห่งชาติ

๑๐.๗) หน่วยงานในสังกัดที่ปฏิบัติหน้าที่ ในพื้นที่จังหวัด

(๑) สนับสนุนการปฏิบัติให้กับตำรวจภูธรจังหวัดและผู้อำนวยการจังหวัด ในการปฏิบัติตามแผนการป้องกันและบรรเทาสาธารณภัยจังหวัดหรือแผนปฏิบัติการเผชิญเหตุสาธารณภัย ในระดับพื้นที่

(๒) เมื่อมีสถานการณ์ของสาธารณภัยในระดับ ๒ ขึ้นไปเกิดขึ้นในพื้นที่ ให้ขึ้น ควบคุมการปฏิบัติกับกองบังคับการตำรวจภูธรจังหวัดในกรณีการปฏิบัติหน้าที่ตามกฎหมายของเจ้าหน้าที่ ตำรวจ โดยสนับสนุนกำลังพลและการปฏิบัติตามขีดความสามารถ

(๓) ให้จัดทำแผนงาน โครงการ ด้านงบประมาณเพื่อดำเนินการตามแผน การป้องกันและบรรเทาสาธารณภัยจังหวัด เสนอต่อผู้อำนวยการจังหวัด หรือหน่วยงานตามสายบังคับบัญชา ของสำนักงานตำรวจแห่งชาติ แล้วแต่กรณีเพื่อการเตรียมความพร้อมและในการดำรงขีดความสามารถของ การปฏิบัติหน้าที่ป้องกันและบรรเทาสาธารณภัย และเพื่อสนับสนุนการปฏิบัติให้จังหวัดหรือหน่วยงานต่าง ๆ ที่เกี่ยวข้อง

๑๑) กองการต่างประเทศ

๑๑.๑) ปฏิบัติหน้าที่ในงานด้านกิจการต่างประเทศของสำนักงานตำรวจแห่งชาติ โดยเฉพาะงานด้านการช่วยเหลือผู้ประสบภัยชาวต่างชาติ งานประสานการปฏิบัติด้านตำรวจสากล และการปฏิบัติงานด้านการตรวจพิสูจน์เอกลักษณ์บุคคลและการส่งกลับ

๑๑.๒) ให้จัดทำแผนงานโครงการ ด้านงบประมาณ ที่เกี่ยวข้องในอำนาจหน้าที่และ ความรับผิดชอบของหน่วยงาน เสนอต่อสำนักงานตำรวจแห่งชาติ เพื่อการเตรียมความพร้อมและในการ ดำรงขีดความสามารถของการปฏิบัติหน้าที่ป้องกันและบรรเทาสาธารณภัย และเพื่อสนับสนุนการปฏิบัติ ให้กับหน่วยต่าง ๆ เมื่อได้รับการร้องขอ

๑๑.๓) มอบหมายให้เจ้าหน้าที่ตำรวจปฏิบัติหน้าที่ประจำฝ่ายต่างประเทศ ศูนย์ปฏิบัติการ ป้องกันและบรรเทาสาธารณภัยระดับสำนักงานตำรวจแห่งชาติ หรือศูนย์ปฏิบัติการป้องกันและบรรเทา สาธารณภัยสำนักงานตำรวจแห่งชาติส่วนหน้า

๑๒) กองสารนิเทศ

๑๒.๑) ประสานงานสื่อมวลชนต่าง ๆ เพื่อแจ้งเตือนและประชาสัมพันธ์ให้ประชาชน ทราบเพื่อติดตามสถานการณ์ การออกมาตรการรักษาความปลอดภัยในชีวิตและทรัพย์สิน การป้องกันเหตุ โจรผู้ร้าย สถานที่ปลอดภัย หรือจุดอพยพ รวมทั้งขั้นตอนและการปฏิบัติต่าง ๆ ในหน้าที่ของสำนักงานตำรวจ แห่งชาติ

๑๒.๒) ประชาสัมพันธ์ผลการปฏิบัติงานของเจ้าหน้าที่ตำรวจทุกระยะ

๑๒.๓) จัดพิมพ์ เผยแพร่ เอกสารสิ่งพิมพ์ เพื่อให้คำแนะนำประชาชนที่ประสบภัยให้รู้จัก วิธีช่วยเหลือและป้องกันตนเอง

แผนการป้องกันและบรรเทาสาธารณภัย สำนักงานตำรวจแห่งชาติ

---

๑๒.๔) ประชาสัมพันธ์และรณรงค์ ให้ประชาชนบริจาคเงินและสิ่งของอุปโภคบริโภค เพื่อช่วยเหลือผู้ประสบสาธารณภัย

๑๒.๕) ให้จัดทำแผนงาน โครงการ ด้านงบประมาณ ที่เกี่ยวข้องในอำนาจหน้าที่และความรับผิดชอบของหน่วยงาน เสนอต่อสำนักงานตำรวจแห่งชาติ เพื่อการเตรียมความพร้อมและในการดำรงขีดความสามารถของการปฏิบัติหน้าที่ป้องกันและบรรเทาสาธารณภัย และเพื่อสนับสนุนการปฏิบัติให้กับหน่วยต่าง ๆ เมื่อได้รับการร้องขอ

๑๒.๖) มอบหมายให้เจ้าหน้าที่ตำรวจปฏิบัติหน้าที่ประจำฝ่ายประชาสัมพันธ์ ศูนย์ปฏิบัติการป้องกันและบรรเทาสาธารณภัยระดับสำนักงานตำรวจแห่งชาติ หรือศูนย์ปฏิบัติการป้องกันและบรรเทาสาธารณภัยสำนักงานตำรวจแห่งชาติส่วนหน้า

**๑๓) หน่วยงานอื่น ๆ ในสังกัดสำนักงานตำรวจแห่งชาติ**

๑๓.๑) เฝ้าระวังและติดตามสถานการณ์ของสาธารณภัยต่าง ๆ เพื่อเตรียมความพร้อมในการปฏิบัติหน้าที่ของหน่วยงาน

๑๓.๒) สนับสนุนการปฏิบัติ เมื่อได้รับการร้องขอหรือได้รับการมอบหมายจากสำนักงานตำรวจแห่งชาติ

**๑๔) ศูนย์ปฏิบัติการสำนักงานตำรวจแห่งชาติ (ศปก.ตร.)**

๑๔.๑) เป็นหน่วยงานหลัก ในการเฝ้าระวัง ติดตามสถานการณ์สาธารณภัยทุกประเภท พร้อมรายงานให้สำนักงานตำรวจแห่งชาติทราบทุกระยะ

๑๔.๒) ในกรณีเป็นเรื่องสำคัญเร่งด่วน ให้จัดทำข้อเสนอแนะต่อผู้บัญชาการตำรวจแห่งชาติ หรือผู้ที่ได้รับมอบหมายในการสั่งการต่าง ๆ เพื่อการป้องกันและบรรเทาสาธารณภัย

๑๔.๓) ประสานการปฏิบัติและติดต่อสื่อสารกับหน่วยงานที่เกี่ยวข้องทั้งหมดโดยรวบรวมการรายงานของหน่วยต่าง ๆ แจ้งให้ผู้บังคับบัญชาทราบในเบื้องต้น และรวบรวมส่งให้สำนักยุทธศาสตร์ตำรวจ เพื่อดำเนินการในส่วนที่เกี่ยวข้องต่อไป

**๑๕) ศูนย์ปฏิบัติการพิสูจน์เอกลักษณ์บุคคลและการส่งกลับ (ศปก.พอส.ตร.)**

๑๕.๑) เป็นหน่วยงานหลัก ในการอำนวยความสะดวก สั่งการในการปฏิบัติเกี่ยวกับการพิสูจน์เอกลักษณ์บุคคลและการส่งกลับ

๑๕.๒) ประสานการปฏิบัติอย่างใกล้ชิดกับศูนย์ปฏิบัติการสำนักงานตำรวจแห่งชาติ (ศปก.ตร.) ศูนย์ปฏิบัติการฯ ของหน่วยงานระดับกองบัญชาการ ศูนย์ปฏิบัติการฯ ตำรวจภูธรจังหวัด ในการปฏิบัติเกี่ยวกับการพิสูจน์เอกลักษณ์บุคคลและการส่งกลับ

แผนการป้องกันและบรรเทาสาธารณภัย สำนักงานตำรวจแห่งชาติ

---

๑๕.๓) เมื่อมีการปฏิบัติหน้าที่กรณีสาธารณภัยที่มีผู้เสียชีวิตเป็นจำนวนมาก ให้ประสานการปฏิบัติกับศูนย์ปฏิบัติการฯของหน่วยงานระดับกองบัญชาการ ศูนย์ปฏิบัติการฯตำรวจภูธรจังหวัด หรือศูนย์ปฏิบัติการป้องกันและบรรเทาสาธารณภัยสำนักงานตำรวจแห่งชาติส่วนหน้า แล้วแต่กรณี เพื่อดำเนินการประกอบกำลังปฏิบัติหน้าที่ชุดปฏิบัติการเฉพาะกิจช่วยเหลือผู้ประสบภัยของสำนักงานตำรวจแห่งชาติ ทีมเอ - อี (ผนวก ข)

### ง. คำแนะนำในการประสานการปฏิบัติ

๑) แผนปฏิบัติการนี้ จัดทำขึ้นเพื่อใช้เป็นหลักในการปฏิบัติงานของสำนักงานตำรวจแห่งชาติ รองรับแผนการป้องกันและบรรเทาสาธารณภัยแห่งชาติ พ.ศ. ๒๕๕๘ โดยให้ยกเลิกแผนช่วยเหลือผู้ประสบอุทกภัยและวาตภัยสำนักงานตำรวจแห่งชาติ พ.ศ. ๒๕๔๗ คำสั่ง หรือการสั่งการอื่น ๆ ที่เกี่ยวกับการปฏิบัติหน้าที่ป้องกันและบรรเทาสาธารณภัย ที่ขัดหรือแย้งกับแผนปฏิบัติการนี้

๒) ให้หน่วยปฏิบัติ ศูนย์ปฏิบัติการป้องกันและบรรเทาสาธารณภัยของสำนักงานตำรวจแห่งชาติ ทุกระดับชั้น ตรวจสอบข้อมูลข่าวสารด้านสาธารณภัยและการบริหารจัดการสาธารณภัยของประเทศ จากกรมป้องกันและบรรเทาสาธารณภัย ([www.nirapai.com](http://www.nirapai.com)) ศูนย์พยากรณ์และแจ้งเตือนภัยแห่งชาติ กรมอุตุนิยมวิทยา กรมชลประทาน กระทรวงเทคโนโลยีสารสนเทศและการสื่อสาร กระทรวงทรัพยากรธรรมชาติและสิ่งแวดล้อม เป็นต้น เพื่อจะได้วางแผนการปฏิบัติงานให้สอดคล้องกับหน่วยงานที่เกี่ยวข้อง

๓) ให้หน่วยปฏิบัติที่เกี่ยวข้อง ประสานการปฏิบัติกับกองอำนวยการป้องกันและบรรเทาสาธารณภัยจังหวัด/กรุงเทพมหานคร อำเภอหรือองค์การบริหารส่วนท้องถิ่น องค์การเอกชน และภาคประชาชน อย่างใกล้ชิด เพื่อให้การปฏิบัติหน้าที่ต่าง ๆ ในการช่วยเหลือผู้ประสบภัยเป็นไปด้วยความเรียบร้อย รวดเร็ว เป็นระบบ ไม่เกิดความซ้ำซ้อนหรือสับสน

๔) การติดต่อสื่อสารจะต้องดำรงอยู่ได้ตลอด ๒๔ ชม. ทั้งในขั้นเตรียมความพร้อม ขั้นเผชิญเหตุ และขั้นฟื้นฟูบูรณะ โดยจะต้องดำเนินการพัฒนาระบบการติดต่อสื่อสารและเพิ่มขีดความสามารถอยู่ตลอดเวลาและให้มีความพร้อมในการจัดระบบการสื่อสารสำรอง เช่น การจัดหาเครื่องสำรองไฟหรือแบตเตอรี่แห่งสำรองไว้ให้เพียงพอกับสถานการณ์ด้วย

๕) ให้ทุกหน่วยที่จัดตั้งศูนย์ปฏิบัติการป้องกันและบรรเทาสาธารณภัย จัดให้มีฝ่ายรับบริจาคสิ่งของเครื่องอุปโภคบริโภคเพื่อช่วยเหลือผู้ประสบภัย โดยประสานกับผู้บริจาค ในการแจ้งวัตถุประสงค์ของการบริจาค เพื่อใช้ในการภารกิจหรือกิจการของสำนักงานตำรวจแห่งชาติเป็นการเฉพาะ ซึ่งในกรณีที่ผู้บริจาคไม่ได้แจ้งวัตถุประสงค์ของการบริจาคไว้เป็นการเฉพาะ ให้ดำเนินการตามระเบียบสำนักนายกรัฐมนตรีว่าด้วยการรับบริจาค

๖) รายชื่อของหน่วยงานและแหล่งข้อมูลต่าง ๆ เพื่อประโยชน์ในการปฏิบัติตามแผนนี้  
รายละเอียดปรากฏตามผนวก ง : การประสานกับหน่วยงานข้างเคียงหรือหน่วยงานที่เกี่ยวข้อง

แผนการป้องกันและบรรเทาสาธารณภัย สำนักงานตำรวจแห่งชาติ

- ๗) การอธิบายความหมายของคำหรือบริบทของถ้อยคำที่มีความหมายเป็นการเฉพาะ  
รายละเอียดปรากฏตาม หมวด ก : นิยามศัพท์และคำจำกัดความ

#### ๔. ธุรการและการส่งกำลังบำรุง

##### ก. ธุรการ :

- ๑) นอกเหนือจากแนวทางการปฏิบัติตามแผนปฏิบัติการนี้ ให้ใช้รูปแบบการปฏิบัติตามระเบียบของสายงานปกติเป็นหลัก
- ๒) ในกรณีที่ต้องปฏิบัติตามคำสั่งศูนย์ปฏิบัติการตามคำสั่งของสำนักงานตำรวจแห่งชาติอื่น ๆ เช่น ศูนย์ปฏิบัติการพิสูจน์เอกลักษณ์บุคคลและการส่งกลับ (ศปก.พอส.ตร.) ศูนย์ปฏิบัติการสำนักงานตำรวจแห่งชาติ (ศปก.ตร.) ให้ใช้แนวทางการปฏิบัติทางธุรการของศูนย์ปฏิบัติการฯ นั้น ๆ

##### ข. งบประมาณและการส่งกำลังบำรุง

การปฏิบัติงานของเจ้าหน้าที่ตำรวจในเบื้องต้น ใช้งบประมาณปกติ ในกรณีที่เกินขีดความสามารถของหน่วยหรือมีเหตุผลความจำเป็น ให้เสนอขอรับงบประมาณจากทางจังหวัด หรือขอกกลางจากรัฐบาลแล้วแต่กรณี

#### ๕. การบังคับบัญชาและการสื่อสาร

##### ก. การบังคับบัญชา

เป็นไปตามสายงานปกติ และตามสายงานการปฏิบัติของศูนย์ปฏิบัติการต่าง ๆ ตามคำสั่งของสำนักงานตำรวจแห่งชาติ

##### ข. การรายงาน

##### ๑) การรายงานเหตุด่วน

เมื่อได้รับรายงานเหตุสาธารณภัยต่าง ๆ ให้หัวหน้าหน่วยพิจารณาสั่งให้มีการตรวจสอบเหตุที่เกิดขึ้น และรายงานเหตุการณ์ถึงผู้บังคับบัญชาตามลำดับชั้น ทั้งนี้ ให้ถือปฏิบัติตามระเบียบสำนักงานตำรวจแห่งชาติเกี่ยวกับคดีลักษณะที่ ๑๘ บทที่ ๑ ว่าด้วย การรายงานเหตุฉุกเฉินและสะเทือนขวัญและเหตุที่ต้องรายงานด่วน โดยให้มีรายละเอียดการปฏิบัติ ดังนี้

๑.๑) สถานีตำรวจหรือกองร้อยตำรวจตระเวนชายแดนที่รับทราบสาธารณภัย ให้มีหน้าที่รายงานทันทีเมื่อมีเหตุตามข้อ ๑.๒)

๑.๒) ให้มีการรายงานทันทีเมื่อเกิดเหตุดังต่อไปนี้ (รายงานเหตุด่วน)

- (๑) เมื่อกำลังพลผู้ปฏิบัติงานเสียชีวิตจากสาธารณภัย
- (๒) เมื่อทราบเหตุประชาชนเสียชีวิตจากสาธารณภัย

แผนการป้องกันและบรรเทาสาธารณภัย สำนักงานตำรวจแห่งชาติ

---

(๓) เมื่อเส้นทางคมนาคมถูกตัดขาด หรือระบบสาธารณูปโภคในพื้นที่เสียหาย

(๔) ให้ใช้แบบรายงานกรณีเหตุที่ต้องรายงานด่วนตามระเบียบสำนักงานตำรวจแห่งชาติเกี่ยวกับคดีลักษณะที่ ๑๘ บทที่ ๑ ว่าด้วย การรายงานเหตุอุกฉกรรจ์และสะเทือนขวัญและเหตุที่ต้องรายงานด่วน

**๒) การรายงานประจำวัน**

๒.๑) เมื่อมีเหตุสาธารณภัยเกิดขึ้นในพื้นที่ หรือมีการร้องขอจากหน่วยงานที่มีอำนาจหน้าที่ หรือการได้รับมอบหมายจากผู้บัญชาการให้หน่วยงานของตำรวจ หรือเจ้าหน้าที่ตำรวจต้องปฏิบัติหน้าที่อย่างหนึ่งอย่างใดในการป้องกันและบรรเทาสาธารณภัย ให้สถานีตำรวจภูธรหรือสถานีตำรวจนครบาล รายงานผลการปฏิบัติตามแบบรายงานประจำวัน โดยวงรอบหนึ่งวันคือ ตั้งแต่ ๐๐.๐๑ น. - ๒๔.๐๐ น. ของวันนั้น โดยปฏิบัติดังนี้

(๑) สถานีตำรวจภูธรรายงานให้ตำรวจภูธรจังหวัด ภายในเวลา ๑๐.๐๐ น. ตำรวจภูธรจังหวัด รายงานให้ตำรวจภูธรภาค / ศูนย์ปฏิบัติการตำรวจจังหวัดชายแดนภาคใต้ภายในเวลา ๑๒.๐๐ น. และตำรวจภูธรภาค / ศูนย์ปฏิบัติการตำรวจจังหวัดชายแดนภาคใต้ รายงานให้สำนักงานตำรวจแห่งชาติ ภายในเวลา ๑๕.๐๐ น.ของวันถัดไป

(๒) สถานีตำรวจนครบาล รายงานให้กองบังคับการตำรวจนครบาล ภายในเวลา ๑๐.๐๐ น. กองบังคับการตำรวจนครบาล รายงานให้กองบัญชาการตำรวจนครบาล ภายในเวลา ๑๒.๐๐ น. และกองบัญชาการตำรวจนครบาล รายงานให้ สำนักงานตำรวจแห่งชาติภายในเวลา ๑๕.๐๐ น.ของวันถัดไป

(๓) ให้ใช้การรายงานในลักษณะการส่งต่อตามเครือข่ายการสื่อสาร ดังนี้

(๓.๑) การรายงานระบบ Email ให้หัวหน้าหน่วยงานหรือนายตำรวจ สัญญาบัตรที่ได้รับอนุมัติให้เป็นผู้ส่ง ระบุชื่อ Email ของหน่วยเหนือเป็นผู้รับหลัก (To) และระบุชื่อ Email ของผู้บังคับบัญชา หรือหน่วยงาน หรือผู้ที่เกี่ยวข้องอื่น ๆ เป็นผู้รับทราบ (CC) โดยผู้ส่งสามารถระบุข้อความที่ต้องการส่งในหน้า Email แนบไฟล์เอกสารประกอบ (ถ้ามี) พร้อมลงชื่อและหมายเลขโทรศัพท์มือถือของผู้ส่งใน Email ด้วย

(๓.๒) รายละเอียดการปฏิบัติในการรายงานข้อมูล หรือการระบุข้อความที่ต้องการส่งขึ้นอยู่กับความจำเป็นและความเหมาะสมตามเงื่อนไขของเวลาและจำนวนข้อมูล โดยกรณีที่ไม่สามารถวิเคราะห์และสังเคราะห์ข้อมูลได้ทันตามกำหนดระยะเวลา ก็อาจใช้ข้อมูลเดิมของหน่วยงานระดับสถานีตำรวจ ส่งให้หน่วยเหนือก่อนก็ได้ (รายงานเบื้องต้น) โดยเมื่อได้ดำเนินการวิเคราะห์และสังเคราะห์ข้อมูลแล้ว ให้จัดส่งมาให้หน่วยเหนือในโอกาสต่อไปซึ่งหลักของการรายงานตามสายงานการบังคับบัญชาคือผู้บังคับบัญชาได้รับทราบข้อมูลได้อย่างทันท่วงทีเพื่อวินิจฉัยสั่งการได้อย่างถูกต้องและเป็นไปในแนวทางเดียวกัน

(๓.๓) กรณีการส่งการรายงานทางโทรสาร ก็ให้ถือปฏิบัติในแนวทางเดียวกันกับการรายงานทาง Email โดยหน่วยส่งจะทำเป็นหนังสือนำส่งเอกสารของหน่วยรองที่จัดส่งมาให้ก็ได้

แผนการป้องกันและบรรเทาสาธารณภัย สำนักงานตำรวจแห่งชาติ

---

ทั้งนี้หากเป็นกรณีการรายงานที่มีสาระสำคัญตามระเบียบสำนักงานตำรวจแห่งชาติ ว่าด้วยเหตุที่ต้องรายงานด่วน หรือตามคำสั่งสำนักงานตำรวจแห่งชาติอื่น ๆ ก็ให้ถือปฏิบัติตามระเบียบและคำสั่งดังกล่าวอีกส่วนหนึ่ง

๒.๒) กรณีที่หน่วยอื่น ๆ ได้รับคำสั่งจากผู้บังคับบัญชาให้เข้าไปปฏิบัติการช่วยเหลือผู้ประสบภัยในพื้นที่ ตำรวจภูธรจังหวัดและกองบัญชาการตำรวจนครบาลหรือได้รับการร้องขอจาก ตำรวจภูธรจังหวัด กองบัญชาการตำรวจนครบาล หรือได้รับการมอบหมาย สั่งการจากผู้อำนวยการ ให้รายงานผลการปฏิบัติประจำวันให้กองบังคับการตำรวจภูธรจังหวัดและกองบัญชาการตำรวจนครบาล ภายในเวลา ๑๒.๐๐ น.ของวันถัดไป โดยวงรอบหนึ่งวันคือ ตั้งแต่ ๐๐.๐๑ น. - ๒๔.๐๐ น. จนกว่าจะเสร็จสิ้นการปฏิบัติ

๒.๓) ให้สถานีตำรวจภูธร สถานีตำรวจนครบาล กองบังคับการตำรวจนครบาล ตำรวจภูธรจังหวัดและกองบัญชาการตำรวจนครบาล ตรวจสอบสถานการณ์การเกิดสาธารณภัยจากท้องถิ่น หรือจังหวัด หรือจากข้อมูลของศูนย์อำนวยการบรรเทาสาธารณภัย ([www.nirapai.com](http://www.nirapai.com)) โดยใช้ข้อมูลของการเกิดสาธารณภัยดังกล่าวเป็นแนวทางในการประสานการปฏิบัติ และกำหนดภารกิจของหน่วย ทั้งนี้ให้ใช้ข้อมูลการรายงานของจังหวัดหรือท้องถิ่น เป็นข้อมูลพื้นฐานในการจัดทำกรรายงานให้หน่วยเหนือและสำนักงานตำรวจแห่งชาติทราบโดยกรณีที่ไม่มีการรายงานการเกิดสาธารณภัยของท้องถิ่น จังหวัด หรือจากการรายงานของศูนย์อำนวยการบรรเทาสาธารณภัยไม่ต้องรายงาน

**๓) การรายงานประจำเดือน**

ให้กองบัญชาการตำรวจนครบาล ตำรวจภูธรภาค ศูนย์ปฏิบัติการตำรวจจังหวัดชายแดนภาคใต้ กองบัญชาการตำรวจสอบสวนกลาง กองบัญชาการตำรวจตระเวนชายแดน สำนักงานพิสูจน์หลักฐานตำรวจ โรงพยาบาลตำรวจ กองบินตำรวจ รายงานการเตรียมความพร้อมในการป้องกันและบรรเทาสาธารณภัยและการปฏิบัติต่าง ๆ ที่เกี่ยวข้อง ให้สำนักงานตำรวจแห่งชาติภายในวันที่ ๕ ของทุกเดือน

**๔) การรายงานกรณีอื่น ๆ**

ในกรณีสำนักงานตำรวจแห่งชาติได้สั่งการให้รายงานตามแบบรายงานอื่นๆ เป็นการเฉพาะหรือกรณีที่หน่วยงานมีการปฏิบัติที่เกี่ยวข้องกับภารกิจการป้องกันและบรรเทาสาธารณภัยตามเหตุเฉพาะกิจในห้วงเวลาต่าง ๆ ที่อาจมีแบบการรายงานที่แตกต่าง สามารถใช้แบบรายงานนั้นจัดส่งให้สำนักงานตำรวจแห่งชาติได้

**๕) การจัดส่งรายงาน**

ให้จัดส่งการรายงานเอกสารข้อมูลที่รับรองความถูกต้อง ภาพถ่ายสถานการณ์สาธารณภัย และภาพถ่ายการปฏิบัติงานที่สำคัญ หรือคลิปวีดีโอ มาทาง email: [sps.35@hotmail.com](mailto:sps.35@hotmail.com) และ [public.service.35@royalthaipolice.go.th](mailto:public.service.35@royalthaipolice.go.th) (กลุ่มงานบริการประชาชน กองแผนงานกิจการพิเศษ สำนักงานยุทธศาสตร์ตำรวจ)หรือ ทางโทรสารหมายเลข ๐ ๒๒๐๕ ๓๑๕๖

รายละเอียดของหัวข้อการรายงานปรากฏตามผนวก ฉ. : แบบรายงาน

แผนการป้องกันและบรรเทาสาธารณภัย สำนักงานตำรวจแห่งชาติ

ค. การสื่อสาร

๑) ศูนย์ปฏิบัติการของสำนักงานตำรวจแห่งชาติ (ศปก.ตร.)

ที่ตั้ง ณ อาคาร ๑ ชั้น ๒๐ สำนักงานตำรวจแห่งชาติ ถนนพระราม ๑ เขตปทุมวัน กรุงเทพฯ ๑๐๓๓๐ โทรศัพท์ ๐ ๒๒๕๕ ๕๓๑๑, ๐ ๒๒๕๑ ๔๗๓๔, ๐ ๒๒๐๕ ๓๐๕๔ โทรสาร ๐ ๒๒๐๕ ๓๐๕๐, ๐ ๒๒๐๕ ๓๐๕๔, ๐ ๒๒๕๕ ๕๓๑๐

๒) ศูนย์ปฏิบัติการพิสูจน์เอกลักษณ์บุคคลและการส่งกลับ สำนักงานตำรวจแห่งชาติ (ศปก.พอส.ตร.) ที่ตั้ง ณ อาคาร ๑๙ ชั้น ๑๒ สำนักงานตำรวจแห่งชาติ ถนนพระราม ๑ เขตปทุมวัน กรุงเทพฯ ๑๐๓๓๐ โทรศัพท์ ๐ ๒๒๐๕ ๒๕๕๘ โทรสาร ๐ ๒๒๕๑ ๑๒๘๓

๓) การติดต่อสื่อสารในสถานการณ์ปกติหรือการประสานการปฏิบัติทั่วไป

ติดต่อที่ กลุ่มงานบริการประชาชน กองแผนงานกิจการพิเศษ สำนักงานยุทธศาสตร์ตำรวจ โทรศัพท์ ๐ ๒๒๐๕ ๓๑๕๘ โทรสาร ๐ ๒๒๐๕ ๓๑๕๖ หรือทาง email: sps.35@hotmail.com

๔) ในกรณีที่สำนักงานตำรวจแห่งชาติได้มีการจัดตั้งศูนย์ปฏิบัติการป้องกันและบรรเทาสาธารณภัย สำนักงานตำรวจแห่งชาติส่วนหน้า (ศปก.ปภ.ตร.สน.) หรือกรณีการเข้าไปปฏิบัติหน้าที่สนับสนุนหน่วยงานในพื้นที่ ให้หัวหน้าหน่วยงานที่นำกำลังไปสนับสนุนการปฏิบัติงานช่วยเหลือผู้ประสบภัย ไปรายงานตัวต่อผู้บัญชาการเหตุการณ์ที่รับผิดชอบพื้นที่นั้น ๆ พร้อมทั้งแจ้งความถี่ในการสื่อสาร นามเรียกขาน และข้อมูลอื่นที่เป็นประโยชน์ในการสื่อสารและสั่งการให้ผู้บัญชาการเหตุการณ์ทราบทันทีที่เข้าถึงพื้นที่

ตอบรับ : ทางเอกสาร

พลตำรวจเอก



(จักรทิพย์ ชัยจินดา)

ผู้บัญชาการตำรวจแห่งชาติ

ผนวก ก : การจัดตั้งศูนย์ปฏิบัติการป้องกันและบรรเทาสาธารณภัยระดับต่าง ๆ

ผนวก ข : ชุดปฏิบัติการเฉพาะกิจช่วยเหลือผู้ประสบภัยของสำนักงานตำรวจแห่งชาติ (ทีม เอ - อี)

ผนวก ค : ขั้นตอนการปฏิบัติงานของสำนักงานตำรวจแห่งชาติ

ผนวก ง : การประสานกับหน่วยงานข้างเคียงหรือหน่วยงานที่เกี่ยวข้อง

ผนวก จ : นิยามศัพท์และคำจำกัดความ

ผนวก ฉ : แบบรายงาน

ผนวก ช : การแจกจ่าย



ผนวก ก : การจัดตั้งศูนย์ปฏิบัติการป้องกันและบรรเทาสาธารณภัยระดับต่าง ๆ ประกอบแผนการป้องกันและบรรเทาสาธารณภัย สำนักงานตำรวจแห่งชาติ

๑. ศูนย์ปฏิบัติการป้องกันและบรรเทาสาธารณภัย ตำรวจภูธรจังหวัด/บช.น. (ศปก.ปภ.ภ.จว./บช.น.)

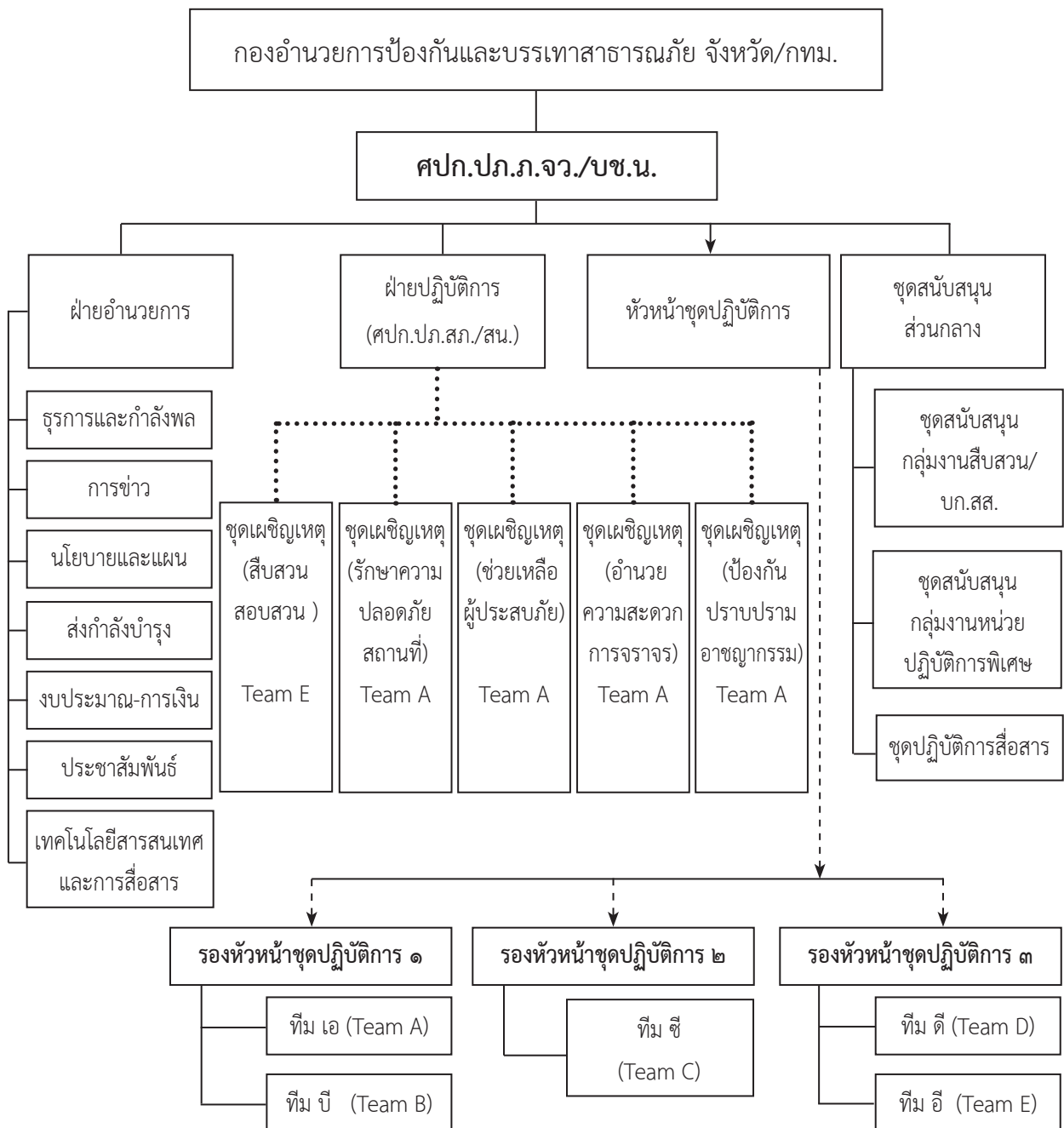

หมายเหตุ : ๑. .... คือโครงสร้างการทำงานตามอำนาจหน้าที่ของตำรวจ ให้จัดชุดตามความเหมาะสมกับสถานการณ์และขนาดความรุนแรงของภัย  
๒. -----> คือโครงสร้างเมื่อมีเหตุสาธารณภัยที่ต้องปฏิบัติหน้าที่พิเศษนอกลักษณะบุคคล

ผนวก ก : การจัดตั้งศูนย์ปฏิบัติการป้องกันและบรรเทาสาธารณภัยระดับต่าง ๆ ประกอบแผนการป้องกันและบรรเทาสาธารณภัย สำนักงานตำรวจแห่งชาติ

๒. ศูนย์ปฏิบัติการป้องกันและบรรเทาสาธารณภัย ระดับกองบัญชาการ /ตำรวจภูธรภาค (ศปก.ปภ.บช./ภ.)

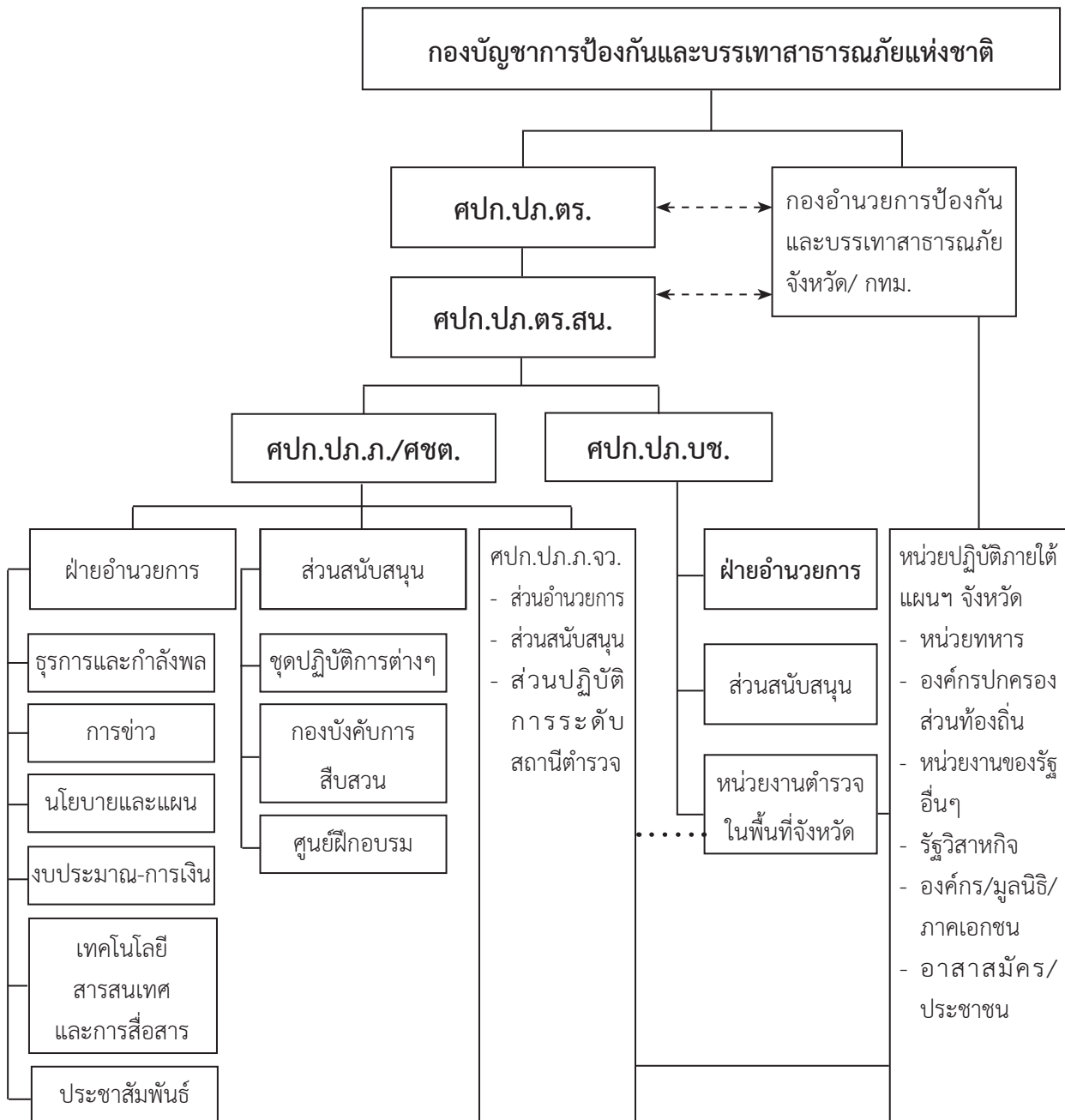

หมายเหตุ : ..... คือ ระดับการปฏิบัติหน้าที่ และการประสานการปฏิบัติ  
 <---> คือ ระดับการปฏิบัติหน้าที่ในการสนับสนุนการปฏิบัติ

ผนวก ก : การจัดตั้งศูนย์ปฏิบัติการป้องกันและบรรเทาสาธารณภัยระดับต่าง ๆ ประกอบแผนการป้องกันและบรรเทาสาธารณภัย สำนักงานตำรวจแห่งชาติ

๓. ศูนย์ปฏิบัติการป้องกันและบรรเทาสาธารณภัยสำนักงานตำรวจแห่งชาติส่วนหน้า (ศปก.ปภ.ตร.สน.)



**หมายเหตุ :** การปฏิบัติหน้าที่ตามโครงสร้างนี้ เป็นการรองรับเมื่อมีเหตุสาธารณภัยขนาดใหญ่เกิดขึ้น เมื่อมีหน้าที่ต้องพิสูจน์เอกลักษณ์บุคคลหรือทำการสืบสวนสอบสวนที่เกิดเหตุ ให้มีการจัดชุดปฏิบัติการตาม โครงสร้างการปฏิบัติหน้าที่เฉพาะกิจ (Team A- E)

ผนวก ก : การจัดตั้งศูนย์ปฏิบัติการป้องกันและบรรเทาสาธารณภัยระดับต่าง ๆ ประกอบแผนการป้องกัน  
และบรรเทาสาธารณภัย สำนักงานตำรวจแห่งชาติ

---

โครงสร้างการจัดกำลังของศูนย์ปฏิบัติการป้องกันและบรรเทาสาธารณภัยสำนักงานตำรวจแห่งชาติ  
ส่วนหน้า

#### ๑. อัตรากำลัง ศปก.ปภ.ตร.สน.

##### ก. ส่วนการบังคับบัญชา

รอง/ผู้ช่วย ผบ.ตร. (ที่ได้รับมอบหมาย) เป็น ผอ.ศปก.ปภ.ตร.สน.

ผบช.น. ภ. ๑-๙ ศชต. ตชด. ก. ส. สพฐ.ตร. เป็น รอง ผอ.ศปก.ปภ.ตร.สน.

สยศ.ตร. สงป. สกบ. สทส. พตร.หรือ รอง ผบช.

หรือผู้ดำรงตำแหน่งเทียบเท่าที่ได้รับมอบหมาย

(การมอบหมายให้มีรอง ผอ.ศปก.ปภ.ตร.สน. ขึ้นอยู่กับภารกิจและพื้นที่ปฏิบัติการด้วย)

##### ข. ผู้ปฏิบัติงาน

๑) เมื่อ ตร. สั่งให้มีการจัดตั้ง ศปก.ปภ.ตร.สน. ให้หน่วยที่รับผิดชอบพื้นที่หลัก (บช.น.  
ภ.๑-๙ และ ศชต.) ปรับสภาพศูนย์ปฏิบัติการของหน่วยเพื่อทำหน้าที่ศูนย์ปฏิบัติการส่วนหน้าของ ตร.  
อีกหนึ่งที่หนึ่ง ทั้งนี้ ตร. อาจจะมีให้มีการมอบหมายหน้าที่เพิ่มเติมตามความเหมาะสมต่อไป โดยมีแนวทาง  
การปฏิบัติของโครงสร้างอัตรากำลัง ดังนี้

##### ๑.๑) ฝ่ายอำนวยการ

(๑) ชุรการและกำลังพล

(๒) การข่าว

(๓) นโยบายและแผน

(๔) ส่งกำลังบำรุง

(๕) งบประมาณ-การเงิน

(๖) เทคโนโลยีสารสนเทศและการสื่อสาร

(๗) ประชาสัมพันธ์

##### ๑.๒) ฝ่ายปฏิบัติการประจำพื้นที่

(๑) ชุดเผชิญเหตุ (ช่วยเหลือผู้ประสบภัย -Team A)

(๒) ชุดเผชิญเหตุ (อำนวยความสะดวกการจราจร -Team A)

(๓) ชุดเผชิญเหตุ (รักษาความปลอดภัยสถานที่ - Team A)

(๔) ชุดเผชิญเหตุ (สืบสวนสอบสวน - Team E)

(๕) ชุดเผชิญเหตุ (ป้องกันปราบปรามอาชญากรรม - Team A)

(๖) ชุดอื่น ๆ

ผนวก ก : การจัดตั้งศูนย์ปฏิบัติการป้องกันและบรรเทาสาธารณภัยระดับต่าง ๆ ประกอบแผนการป้องกัน  
และบรรเทาสาธารณภัย สำนักงานตำรวจแห่งชาติ

๑.๓) ฝ่ายสนับสนุนส่วนกลาง

- (๑) ชุดปฏิบัติการทางการแพทย์ฉุกเฉิน (Team B)
- (๒) ชุดปฏิบัติการตรวจพิสูจน์ (Team D)
- (๓) ชุดปฏิบัติการขนส่ง
- (๔) ชุดปฏิบัติการสื่อสาร
- (๕) ชุดปฏิบัติการประชาสัมพันธ์/แจ้งเตือน
- (๖) ชุดสนับสนุนทั่วไป

๒) ให้ผู้ปฏิบัติงานฝ่ายสนับสนุน ซึ่งเป็นข้าราชการตำรวจในสังกัด บช.น. ๓.๑ -๙ ศชต. บช.ก. บช.ส. สยศ.ตร. สงป. สกบ. สพฐ.ตร. สทส. รพ.ตร. สลก.ตร. บ.ตร. สท. จัดให้มีนายตำรวจติดต่อ (นตต.) ประจำ ศปก.ปก.ตร.สน. ทำหน้าที่ฝ่ายอำนวยการเกี่ยวกับการใช้หน่วยของตน กรณีที่ไม่สามารถ จัดชุดติดต่อได้ ให้หัวหน้าชุดเฉพาะกิจซึ่งหน่วยต้นสังกัดจัดขึ้นไปสมทบ ทำหน้าที่เป็นนายตำรวจติดต่อประจำ ศปก.ปก.ตร.สน. อีกหน้าที่หนึ่ง

๓) ฝ่ายปฏิบัติการประจำพื้นที่ (ทีม เอ และทีม อี) และชุดปฏิบัติการอื่น ๆ ส่วนใหญ่อยู่ ปฏิบัติงานในพื้นที่อยู่แล้ว โดยเมื่อมีการมอบหมายในภารกิจในทีมเฉพาะกิจดังกล่าว ให้หน่วยที่รับผิดชอบ พื้นที่แจ้งรายชื่อ ให้ ศปก.ปก.ตร.สน. เพื่อจัดทำคำสั่งเป็นลายลักษณ์อักษรต่อไป

## ๒. อำนาจหน้าที่ ศปก.ปก.ตร.สน. มีดังต่อไปนี้

ก. ทำหน้าที่ในการอำนวยการ สั่งการ การดำเนินการทั้งปวงในการปฏิบัติ เพื่อให้การพิสูจน์ เอกลักษณะบุคคลเป็นไปด้วยความเรียบร้อย

ข. ทำหน้าที่ในการอำนวยการ สั่งการ การดำเนินการทั้งปวงในการปฏิบัติ เกี่ยวกับการช่วยเหลือ ผู้ประสบภัย และการปฏิบัติอื่น ๆ ในหน้าที่ตำรวจที่เกี่ยวข้องในการช่วยเหลือผู้ประสบภัย หรือการปฏิบัติตาม ภารกิจที่ได้รับมอบหมายจากผู้บัญชาการตำรวจแห่งชาติ ผู้อำนวยการกลาง ผู้บัญชาการป้องกันและบรรเทา สาธารณภัยแห่งชาติ รองผู้บัญชาการป้องกันและบรรเทาสาธารณภัยแห่งชาติ นายกรัฐมนตรี หรือรองนายกรัฐมนตรีที่ได้รับมอบหมาย

ค. เป็นหน่วยงานหลักเพื่อรองรับการสั่งการจากผู้บัญชาการตำรวจแห่งชาติ หรือการประสานงาน จากผู้อำนวยการในระดับต่าง ๆ ในการปฏิบัติหน้าที่ช่วยเหลือผู้ประสบภัย

ชุดที่ ๒๐๐ ของ ๒๐๐ ชุด  
หน้า ๖ ของ ๖ หน้า

ผนวก ก : การจัดตั้งศูนย์ปฏิบัติการป้องกันและบรรเทาสาธารณภัยระดับต่าง ๆ ประกอบแผนการป้องกัน  
และบรรเทาสาธารณภัย สำนักงานตำรวจแห่งชาติ

---

ง. ในกรณีการปฏิบัติตามภารกิจที่ได้รับมอบหมายจากผู้อำนวยการกลาง รองผู้บัญชาการ  
ป้องกันและบรรเทาสาธารณภัยแห่งชาติ ผู้บัญชาการป้องกันและบรรเทาสาธารณภัยแห่งชาติ นายกรัฐมนตรี  
หรือรองนายกรัฐมนตรีที่ได้รับมอบหมาย ให้ ผอ.ศปก.ปภ.ตร.สน. รายงานให้ ผู้บัญชาการตำรวจแห่งชาติ  
ทราบในโอกาสแรกที่ทำได้

พลตำรวจเอก



(จักรทิพย์ ชัยจินดา)

ผู้บัญชาการตำรวจแห่งชาติ

ผนวก ข : ชุดปฏิบัติการเฉพาะกิจช่วยเหลือผู้ประสบภัยของสำนักงานตำรวจแห่งชาติ (ทีม เอ - อี)  
ประกอบแผนการป้องกันและบรรเทาสาธารณภัย สำนักงานตำรวจแห่งชาติ

๑. แผนผัง : โครงสร้างสายการปฏิบัติงานของชุดปฏิบัติการเฉพาะกิจช่วยเหลือผู้ประสบภัยของสำนักงานตำรวจแห่งชาติ (ทีม เอ - อี)

แผนผังการปฏิบัติงานของชุดปฏิบัติการเฉพาะกิจช่วยเหลือผู้ประสบภัยของสำนักงานตำรวจแห่งชาติ เป็นการสนธิกำลังจากฝ่ายปฏิบัติการประจำพื้นที่ และผู้เชี่ยวชาญในการปฏิบัติงานจากส่วนกลาง โดยเฉพาะกรณีที่มีสถานการณ์ของภัยที่เกี่ยวข้องกับการปฏิบัติหน้าที่พิสูจน์เอกลักษณ์บุคคลในเหตุการณ์ที่มีผู้เสียชีวิตจำนวนมาก ต้องมีการมอบหมายหน้าที่และความรับผิดชอบออกเป็นฝ่ายต่าง ๆ รวมทั้งการประสานการปฏิบัติในกรณีมีความต้องการผู้เชี่ยวชาญในการปฏิบัติจากส่วนราชการอื่น หรือหน่วยงานที่เกี่ยวข้องเข้าร่วมปฏิบัติงานกับสำนักงานตำรวจแห่งชาติ หรือในบางกรณีหน่วยงานที่เกี่ยวข้องต้องเข้าปฏิบัติงานตามอำนาจหน้าที่ที่ระบุในกฎหมาย ตามแนวทางในการกำหนดหน้าที่และความรับผิดชอบในการบัญชาการเหตุการณ์ร่วมและการสนับสนุนการปฏิบัติงานในภาวะฉุกเฉิน (สปจ.) ซึ่งถือว่าเป็นส่วนหนึ่งของการปฏิบัติงานในการช่วยเหลือผู้ประสบภัยตามแผนการป้องกันและบรรเทาสาธารณภัยแห่งชาติ พ.ศ.๒๕๕๘

เพื่อให้การปฏิบัติงานในการบริหารจัดการภัยในภาพรวมของสำนักงานตำรวจแห่งชาติมีรูปแบบและแนวทางปฏิบัติแบบเดียวกัน และสอดคล้องกับการปฏิบัติหน้าที่ตามกฎหมายที่เกี่ยวข้องและเป็นไปตามแนวทางของแผนการป้องกันและบรรเทาสาธารณภัยแห่งชาติ จะต้องมีการแต่งตั้งจากฝ่ายปฏิบัติการประจำพื้นที่ และฝ่ายสนับสนุนส่วนกลาง ของศูนย์ปฏิบัติการป้องกันและบรรเทาสาธารณภัยสำนักงานตำรวจแห่งชาติ ส่วนหน้า (ศปก.ปภ.ตร.สน.) โดยมีการแบ่งการปฏิบัติและการควบคุมการปฏิบัติเป็น ๓ ฝ่าย (๕ ทีม) ดังต่อไปนี้

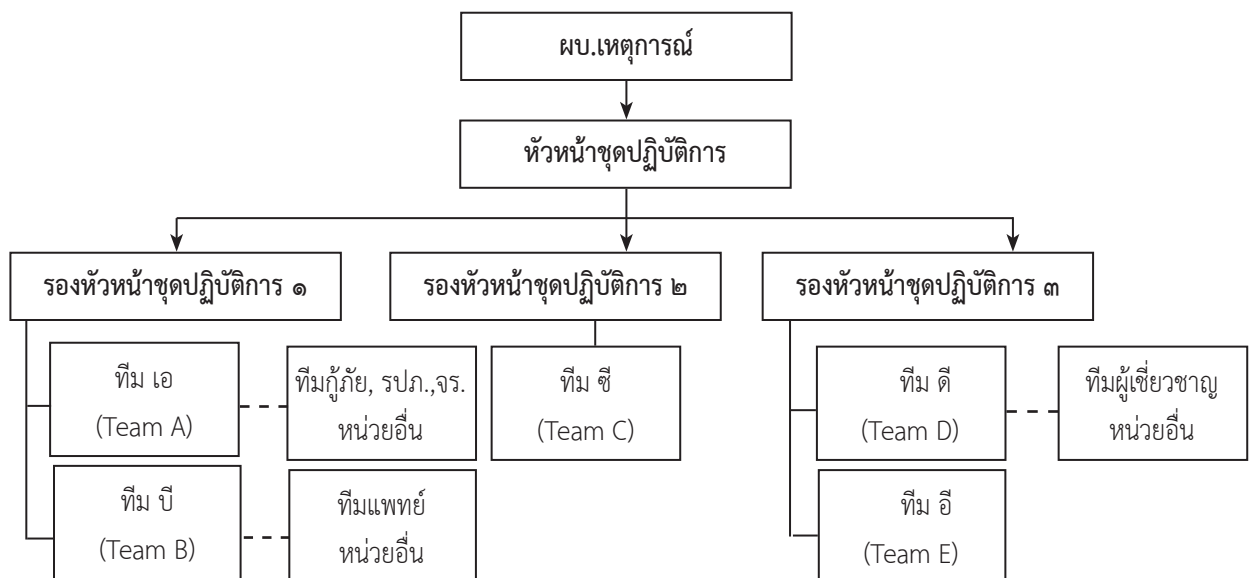

ผนวก ข : ชุดปฏิบัติการเฉพาะกิจช่วยเหลือผู้ประสบภัยของสำนักงานตำรวจแห่งชาติ (ทีม เอ - อี)  
ประกอบแผนการป้องกันและบรรเทาสาธารณภัย สำนักงานตำรวจแห่งชาติ

## ๒. แนวความคิดในการแต่งตั้งให้มีผู้บัญชาการเหตุการณ์

๒.๑ การแต่งตั้งให้มีผู้บัญชาการเหตุการณ์ (ผบ.เหตุการณ์) ซึ่งผู้รับผิดชอบสูงสุดในการปฏิบัติงานให้พิจารณา ดังนี้

ขนาดสาธารณภัย	ผู้ทำหน้าที่ ผบ.เหตุการณ์	หัวหน้าชุดปฏิบัติการ	รองหัวหน้าชุดปฏิบัติการ
ขนาดใหญ่หรือร้ายแรงอย่างยิ่ง ระดับ ๓-๔ เกิดหลายพื้นที่ เป็นเหตุการณ์รุนแรง เช่น สึนามิ เครื่องบินขนาดใหญ่ตก	รอง/ผู้ช่วย ผบ.ตร.(ที่ได้รับมอบหมาย)	ผู้บังคับการในพื้นที่นั้น ๆ	รองผู้บังคับการ/ ผกก.
ขนาดกลางหรือระดับ ๒-๓ เกิดหลายพื้นที่ เช่น วาตภัย เครื่องบินขนาดเล็กตก	ผู้บัญชาการรับผิดชอบพื้นที่	ผู้บังคับการในพื้นที่นั้น ๆ	รองผู้บังคับการ/ ผกก.
ขนาดเล็กหรือระดับ ๑-๒ เกิดเฉพาะพื้นที่ เช่น ตึกถล่ม โรงงานไฟไหม้ หรือเกิดระเบิด	ผู้บังคับการในพื้นที่	รองผู้บังคับการในพื้นที่	ผกก./ รอง ผกก.

๒.๒ การจัดชุดปฏิบัติการสาธารณภัย แบ่งเป็น ๓ ฝ่าย โดยมีรองหัวหน้าชุดปฏิบัติการควบคุม ได้แก่

**ฝ่ายที่ ๑** ประกอบด้วย ๒ ชุด คือ

๑. ชุดปฏิบัติการช่วยเหลือ/กู้ภัย รักษาความปลอดภัยสถานที่ และจราจร : ทีม เอ
๒. ชุดปฏิบัติการทางการแพทย์ฉุกเฉิน : ทีม บี

**ฝ่ายที่ ๒** ประกอบด้วย ๑ ชุด คือ

ชุดสนับสนุน/อำนวยการ : ทีม ซี ได้แก่ ฝ่ายธุรการ/ประสานข้อมูล ฝ่ายการเงิน/พัสดุ ฝ่ายสนับสนุน ฝ่ายประชาสัมพันธ์ และฝ่ายประสานงานหน่วยงานภายนอกสำนักงานตำรวจแห่งชาติ

**ฝ่ายที่ ๓** ประกอบการด้วย ๒ ชุด คือ

๑. ชุดปฏิบัติการตรวจพิสูจน์ : ทีม ดี ได้แก่ ฝ่ายพิสูจน์หลักฐานและฝ่ายพิสูจน์เอกลักษณ์

๒. ชุดสอบสวน : ทีม อี



ชุดที่ ๒๐๐ ของ ๒๐๐ ชุด  
หน้า ๓ ของ ๓๒ หน้า

ผนวก ข : ชุดปฏิบัติการเฉพาะกิจช่วยเหลือผู้ประสบภัยของสำนักงานตำรวจแห่งชาติ (ทีม เอ - อี)  
ประกอบแผนการป้องกันและบรรเทาสาธารณภัย สำนักงานตำรวจแห่งชาติ

๒.๓ จำนวนเจ้าหน้าที่ของแต่ละชุดปฏิบัติการสาธารณภัยของสำนักงานตำรวจแห่งชาติส่วนหน้าให้  
พิจารณาส่งกำลังเจ้าหน้าที่ตามจำนวนที่กำหนดไว้ในตารางที่ ๑-๒ ดังต่อไปนี้

ตารางที่ ๑ : ตารางเปรียบเทียบจำนวนเจ้าหน้าที่จากส่วนกลางกับขนาดสาธารณภัย

ขนาดสาธารณภัย	จำนวนผู้เสียชีวิต/ผู้บาดเจ็บ (คน)	จำนวนเจ้าหน้าที่ จากส่วนกลาง (คน)	งบประมาณ(ล้านบาท)
ใหญ่	มากกว่า ๑๐๐ คน	๘๕	๒๐
กลาง	๕๐-๑๐๐	๖๐	๑๐
เล็ก	๑-๔๙	๓๕	๕

ตารางที่ ๒ : ตารางเปรียบเทียบจำนวนเจ้าหน้าที่ฝ่ายต่าง ๆ กับขนาดสาธารณภัย

ขนาด สาธารณภัย	จำนวนผู้เสียชีวิต/ ผู้บาดเจ็บ (คน)	ชุดปฏิบัติการ ช่วยเหลือ/กู้ภัย (คน)	ชุดปฏิบัติการ ทางการแพทย์ ฉุกเฉิน (คน)	ชุดสนับสนุน /อำนวยการ (คน)	ชุดปฏิบัติการ ตรวจพิสูจน์ เอกลักษณ์บุคคล	ชุด สอบสวน (คน)	รวม (คน)
ใหญ่	มากกว่า ๑๐๐ คน	หน่วยในพื้นที่	๑๐	๓๕	๑๕	๒๕	๘๕
กลาง	๕๐-๑๐๐	หน่วยในพื้นที่	๗	๒๕	๑๐	๑๘	๖๐
เล็ก	๑-๔๙	หน่วยในพื้นที่	๕	๑๕	๕	๑๐	๓๕

หมายเหตุ: ชุดปฏิบัติการช่วยเหลือ/กู้ภัย เป็นเจ้าหน้าที่ตำรวจ หรือเจ้าหน้าที่จากหน่วยงานอื่นซึ่งรับผิดชอบ  
ปฏิบัติงานในพื้นที่ที่เกิดเหตุ จึงไม่ระบุจำนวนเจ้าหน้าที่ฯ

ผนวก ข : ชุดปฏิบัติการเฉพาะกิจช่วยเหลือผู้ประสบภัยของสำนักงานตำรวจแห่งชาติ (ทีม เอ - อี)  
ประกอบแผนการป้องกันและบรรเทาสาธารณภัย สำนักงานตำรวจแห่งชาติ

### ๓. ขั้นตอนและแนวทางการปฏิบัติของชุดปฏิบัติการสาธารณภัยทั้ง ๓ ฝ่าย (๕ ทีม) มีดังต่อไปนี้

#### ๓.๑ ชุดปฏิบัติการช่วยเหลือ/กู้ภัย รักษาความปลอดภัยสถานที่และจราจร : ทีม เอ(Rescue Team : Team A)

##### หน้าที่และความรับผิดชอบ :

เป็นกลุ่มที่ทำงานกู้ภัย ช่วยเหลือชีวิตผู้ประสบภัยและนำผู้บาดเจ็บส่งโรงพยาบาล เคลื่อนย้ายผู้เสียชีวิตไปยังสถานที่ที่กำหนดในการเก็บศพ จัดทำระบบการจราจร การจัดให้มีเจ้าหน้าที่ตำรวจหรืออาสาสมัครช่วยงานตำรวจในการระเบียบและอำนวยความสะดวกด้านการจราจร รวมทั้งการอำนวยความสะดวกในการนำเครื่องจักรกลเข้าทำงานเพื่อช่วยเหลือผู้ประสบภัยในพื้นที่ประสบภัยการรักษาความปลอดภัยพื้นที่เกิดเหตุ การจัดกำลังดูแลความปลอดภัยศูนย์พักพิงชั่วคราวสำหรับผู้ประสบภัยโดยการปฏิบัติงานของเจ้าหน้าที่ในกลุ่มนี้ต้องตอบสนองต่อภารกิจได้อย่างรวดเร็ว มีการซักซ้อมและเตรียมความพร้อมการปฏิบัติหน้าที่อยู่ตลอดเวลา ผู้ปฏิบัติงานในกลุ่มนี้จะเข้าถึงพื้นที่เกิดเหตุเป็นกลุ่มแรก และส่วนใหญ่อยู่ปฏิบัติงานในพื้นที่เกิดเหตุ จึงไม่จำเป็นต้องใช้ผู้ปฏิบัติงานจากส่วนกลางของสำนักงานตำรวจแห่งชาติ โดยให้หน่วยงานรับผิดชอบพื้นที่เป็นหน่วยรับผิดชอบหลักและมีหน่วยงานที่เกี่ยวข้องอื่น ๆ ในส่วนของสำนักงานตำรวจแห่งชาติให้การสนับสนุนรวมทั้งให้มีการประสานการปฏิบัติกับหน่วยงานต่าง ๆ ที่เกี่ยวข้องตามแผนป้องกันและบรรเทาสาธารณภัยจังหวัด/กรุงเทพมหานครหรือแผนปฏิบัติการเผชิญเหตุสาธารณภัยในระดับพื้นที่ เพื่อให้การปฏิบัติงานเกิดประสิทธิภาพสูงสุด ทั้งนี้ตามแผนป้องกันและบรรเทาสาธารณภัย พ.ศ.๒๕๕๘ กำหนดให้สำนักงานตำรวจแห่งชาติปฏิบัติงานในการภาวะฉุกเฉินของส่วนงานรักษาความสงบเรียบร้อย (สปฉ. ๑๓)

##### หน่วยงานรับผิดชอบหลัก

หน่วยรับผิดชอบพื้นที่เกิดเหตุ ได้แก่ บข.น. ภา.๑-๙ ศชต.

##### หน่วยงานสนับสนุน

บข.ตชต. บข.ส. บข.ก. สทส. สตม. สงป. สกบ. บ.ตร.และหน่วยงานในสังกัด เช่น บก.ทล. บก.ทท. บก.รฟ. บก.ป. เป็นต้น

##### หน่วยงานสนับสนุนอื่น

ได้แก่ หน่วยงานในสังกัดกระทรวงมหาดไทย กระทรวงกลาโหม กรุงเทพมหานคร องค์การบริหารส่วนท้องถิ่น มูลนิธิ อาสาสมัคร และหน่วยงานอื่น ๆ เป็นต้น เมื่อได้รับการสั่งการหรือร้องขอจากผู้อำนวยการผู้บัญชาการ ตามแผนการป้องกันและบรรเทาสาธารณภัยแห่งชาติ พ.ศ.๒๕๕๘

ผนวก ข : ชุดปฏิบัติการเฉพาะกิจช่วยเหลือผู้ประสบภัยของสำนักงานตำรวจแห่งชาติ (ทีม เอ - อี)  
ประกอบแผนการป้องกันและบรรเทาสาธารณภัย สำนักงานตำรวจแห่งชาติ

### แผนผังขั้นตอนการทำงานของชุดปฏิบัติการ

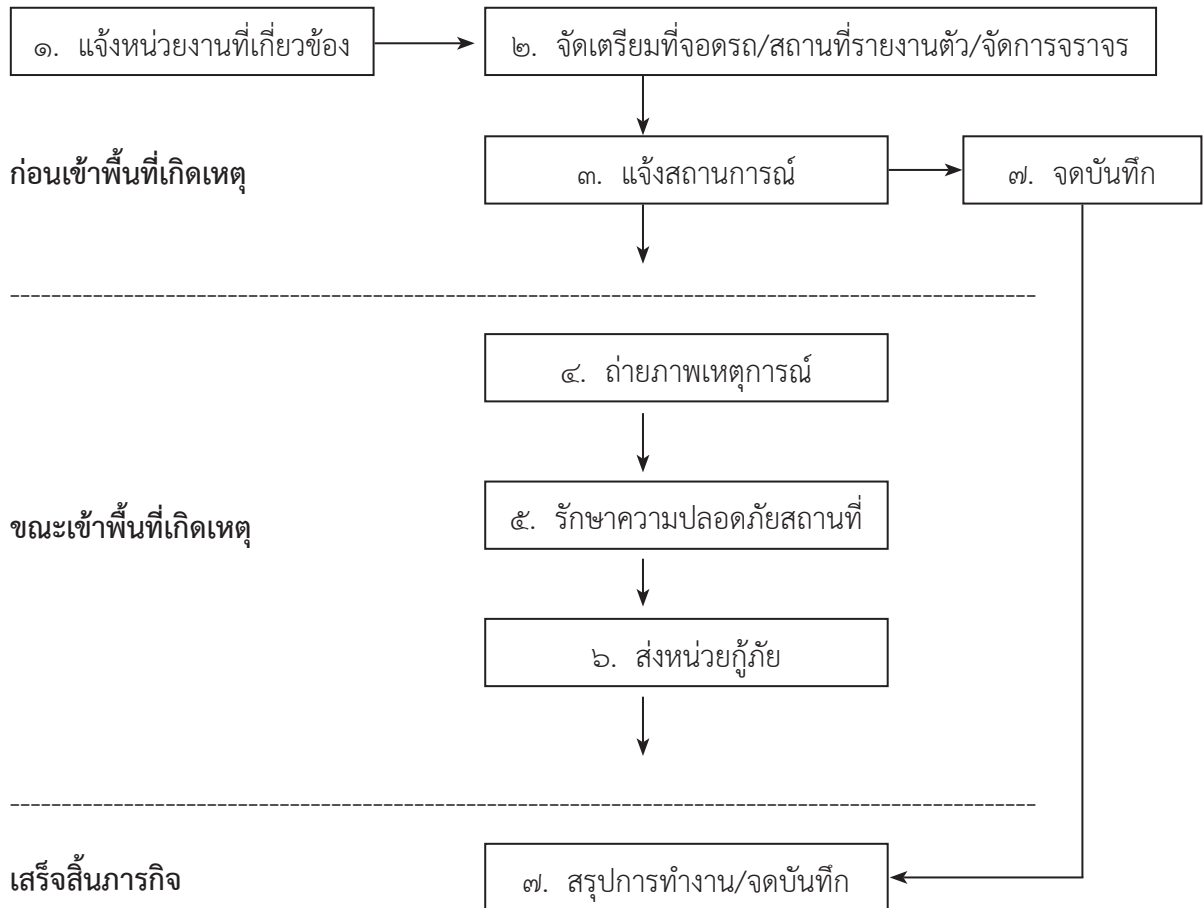

คำอธิบายขั้นตอนการทำงานของทีมเอ มี ๗ ขั้นตอน ดังนี้

๑. แจกหน่วยงานที่เกี่ยวข้องในการปฏิบัติงานบรรเทาสาธารณภัยทราบเหตุการณ์โดยทันทีที่ทราบเหตุ ให้หัวหน้าสถานีตำรวจพื้นที่ที่เกิดเหตุ รายงานเหตุการณ์ให้ผู้บัญชาการทราบและแจ้งหน่วยงานบรรเทาสาธารณภัยประจำพื้นที่เกิดเหตุ เพื่อให้เจ้าหน้าที่ดับเพลิง เจ้าหน้าที่กู้ภัยมูลนิธิ อาสาสมัคร ฯลฯ เข้าปฏิบัติงานโดยพิจารณาถึงข้อควรระวังที่อาจเกิดอันตรายเมื่อเข้าพื้นที่เกิดเหตุ และรายงานสถานการณ์ให้ผู้บังคับบัญชาตามลำดับชั้นทราบโดยด่วน

๒. จัดการจราจร เตรียมสถานที่จอดรถ สถานที่รายงานตัวดำเนินการ ดังนี้

- ๒.๑ จัดการจราจรรอบบริเวณที่เกิดเหตุ เพื่อความสะดวกในการปฏิบัติงานของเจ้าหน้าที่
- ๒.๒ ประชาสัมพันธ์แนะนำเส้นทางแก่เจ้าหน้าที่ที่เข้าปฏิบัติงานและประชาชน
- ๒.๓ จัดเตรียมวัสดุอุปกรณ์ที่ต้องนำไปใช้ในการปิดกั้นบริเวณพื้นที่เกิดเหตุ

ผนวก ข : ชุดปฏิบัติการเฉพาะกิจช่วยเหลือผู้ประสบภัยของสำนักงานตำรวจแห่งชาติ (ทีม เอ - อี)  
ประกอบแผนการป้องกันและบรรเทาสาธารณภัย สำนักงานตำรวจแห่งชาติ

---

๒.๔ จัดเตรียมที่จอดรถเป็น ๒ เขต คือ

๑) เขตพื้นที่ชั้นใน มีพื้นที่ทำงานและสถานที่จอดรถสำหรับเจ้าหน้าที่กลุ่มที่สำคัญที่สุด และต้องทำงานอย่างใกล้ชิด เช่น ผู้บัญชาการเหตุการณ์ หัวหน้าพนักงานสอบสวน ทีมงานจากส่วนกลางของสำนักงานตำรวจแห่งชาติ รถฉุกเฉินรับผู้บาดเจ็บส่งโรงพยาบาล รถเครื่องกลหนัก รถดับเพลิง ฯลฯ

๒) เขตพื้นที่ชั้นนอก มีพื้นที่ทำงานและสถานที่จอดรถสำหรับเจ้าหน้าที่กลุ่มที่มีความสำคัญรองลงมา เช่น นักข่าว รถมูลนิธิที่นำของมาแจก รถเจ้าหน้าที่ตำรวจสายตรวจหรือจราจรที่ไม่จำเป็นต้องเข้าพื้นที่ชั้นใน รถพยาบาลที่มารอเตรียมพร้อม รถอื่น ๆ ที่มาจอดรอคำสั่ง ฯลฯ

๒.๕ จัดเตรียมสถานที่ไว้ให้เจ้าหน้าที่ตำรวจและเจ้าหน้าที่หน่วยงานอื่น ๆ ที่เดินทางมาปฏิบัติหน้าที่ ได้รายงานตัวก่อนการปฏิบัติงาน โดยจัดที่จอดรถ และมีโต๊ะรับรายงานตัวบริเวณใกล้เคียง โดยมีแนวทางการจัดการข้อมูลที่ต้องรายงานดังนี้

- ๑) ความรับผิดชอบของงานหรือภารกิจที่ได้รับมอบหมายมีอะไรบ้าง
- ๒) ผู้ได้บังคับบัญชาของตนมีกี่คน ใครบ้าง
- ๓) ผู้ปฏิบัติการร่วมกันในที่เกิดเหตุมีใครบ้าง หรือหน่วยงานใดบ้าง
- ๔) วัสดุ อุปกรณ์ที่ใช้ปฏิบัติงานมีอะไรบ้าง
- ๕) ต้องติดต่อกับใครระหว่างการทำงาน ช่วงระยะเวลาในการปฏิบัติการ
- ๖) สถานที่พักระหว่างการปฏิบัติการกรณีต้องทำงานติดต่อกันเป็นเวลานาน

๓. แจ้งสถานการณ์และข้อควรปฏิบัติในการปฏิบัติงานช่วยเหลือก่อนลงมือทำงาน

เมื่อเจ้าหน้าที่ฝ่ายต่าง ๆ รายงานตัวเพื่อปฏิบัติงานในพื้นที่เกิดเหตุเรียบร้อยแล้ว เจ้าหน้าที่ฝ่ายช่วยเหลือ/กู้ภัยจะต้องบันทึกชื่อหน่วยงาน หัวหน้าผู้รับผิดชอบ จำนวนและชื่อเจ้าหน้าที่ที่ปฏิบัติงาน จากนั้นแจ้งสถานการณ์ให้ทราบ กำหนดหน้าที่รับผิดชอบ พร้อมข้อเสนอแนะในการปฏิบัติงาน ข้อควรระวัง และการติดต่อประสานงานการขอความช่วยเหลือด้านต่าง ๆ รวมทั้งการจัดทำจุดช่วยเหลือด้านต่าง ๆ (Help desk) เช่น อุปกรณ์เครื่องมือเครื่องใช้ที่จำเป็น อาหาร ที่พัก ฯลฯ หลังจากนั้นให้ออกปฏิบัติงานตามแต่สถานการณ์ที่เกิดขึ้น เช่น การช่วยเหลือผู้บาดเจ็บ ค้นหาผู้เสียชีวิต รื้อถอนอาคารที่ปรักพังทับอยู่ เป็นต้น ทั้งนี้ หากจำเป็นจะต้องตัดไฟฟ้า น้ำประปา ให้หัวหน้าชุดสนับสนุน/อำนวยการ : ทีม ซี เป็นผู้แจ้งดำเนินการ

๔. ถ่ายภาพบันทึกเหตุการณ์โดยแบ่งพื้นที่ จัดลำดับเหตุการณ์อุบัติเหตุที่เกิดขึ้น จัดเจ้าหน้าที่บันทึกเหตุการณ์ที่เกิดขึ้น ทั้งภาพนิ่งและภาพเคลื่อนไหวบริเวณพื้นที่เกิดเหตุและบริเวณใกล้เคียง

**ผนวก ข :** ชุดปฏิบัติการเฉพาะกิจช่วยเหลือผู้ประสบภัยของสำนักงานตำรวจแห่งชาติ (ทีม เอ - อี)  
ประกอบแผนการป้องกันและบรรเทาสาธารณภัย สำนักงานตำรวจแห่งชาติ

---

๕. วางกำลังรักษาความปลอดภัยและรักษาสถานที่เกิดเหตุ

เมื่อการกู้ชีพ การกู้ภัยดำเนินไปพร้อมกันนั้นก็ควรจะต้องบริหารจัดการต่อสถานที่เกิดเหตุ โดยวางมาตรการดูแลพื้นที่ กำหนดพื้นที่หวงห้าม จัดกำลังรักษาความปลอดภัย จำกัดการเข้า/ออกพื้นที่ มีบัตรผ่านเขตต่าง ๆ มีการจัดบันทึกการเข้าออกพื้นที่สำคัญ เพื่อป้องกันอันตรายจากเกิดเหตุซ้ำ ทรัพย์สินสูญหาย และจัดระบบงานให้เป็นระเบียบ ฯลฯ นอกจากนี้สถานที่เกิดเหตุที่มีหลักฐานทางคดี ต้องมีการรักษา สภาพของสถานที่เกิดเหตุโดยมีการแยกเป็นเขต มีเทปซึ่งรอบบริเวณ มีเจ้าหน้าที่ควบคุม และอนุญาตให้เข้า ได้เฉพาะทีมผู้เชี่ยวชาญเท่านั้น เพื่อป้องกันการทำลายหลักฐานทางคดี

๖. ส่งหน่วยกู้ภัยด้วยเครื่องกลหนักเข้าพื้นที่ (หากมีความจำเป็น)

หากอุบัติเหตุที่มีความจำเป็นต้องตัดถ่างเหล็ก จำเป็นต้องใช้หน่วยกู้ภัยที่มีเครื่องกลหนัก จากหน่วยงานภายนอก เช่น กรมป้องกันและบรรเทาสาธารณภัย ให้แจ้งหน่วยงานที่รับผิดชอบเข้ามา ปฏิบัติงานในพื้นที่และใช้เครื่องกลหนักไปพร้อมกับภารกิจด้านอื่น ๆ

๗. สรุปการทำงานและจัดบันทึก

สรุปการทำงานของทั้ง ๓ ลักษณะงาน คือ งานช่วยเหลือ/กู้ภัย งานรักษาความปลอดภัย สถานที่ และงานจราจร โดยควรสรุปผลการทำงานว่าได้ปฏิบัติงานในแต่ละวันอย่างไร จำนวนเจ้าหน้าที่ ที่ปฏิบัติงานและผลการปฏิบัติงาน เพื่อให้ชุดสนับสนุน/อำนวยการ : ทีม ซี สรุปผล การปฏิบัติเสนอ ผู้บังคับบัญชาต่อไป

---

**๓.๒ ชุดปฏิบัติการทางการแพทย์ฉุกเฉิน : ทีม บี(Medical Team : Team B)**

**หน้าที่และความรับผิดชอบ**

ชุดแพทย์ฉุกเฉินทำหน้าที่จำแนกผู้ป่วย ณ จุดเกิดเหตุ (Triage) และรักษาพยาบาลเบื้องต้นแก่ ผู้ประสบภัยในพื้นที่เกิดเหตุ ควบคุมการเคลื่อนย้ายผู้ป่วยเพื่อไปรับการรักษาต่อในโรงพยาบาล การออก ปฏิบัติภารกิจสามารถกระทำได้ที่พื้นที่ที่ได้รับแจ้งเหตุฉุกเฉินหรือเหตุสาธารณภัยจากศูนย์แจ้งเหตุทั้งในเขต กรุงเทพมหานคร ปริมณฑลและต่างจังหวัด การปฏิบัติงานในฝ่ายนี้ต้องมีความรู้ความสามารถในการออก ปฏิบัติการภาคพื้นดินพร้อมรถพยาบาล ในกรณีมีความจำเป็นต้องลำเลียงผู้ป่วยทางอากาศหรือทางน้ำ สามารถ กระทำได้ โดยประสานงานกับหน่วยต่าง ๆ ในการปฏิบัติการช่วยเหลือด้านการแพทย์ฉุกเฉินโดยชุดแพทย์ ฉุกเฉินต้องประสานการปฏิบัติกับชุดปฏิบัติการช่วยเหลือ/กู้ภัย (ทีม เอ) อย่างใกล้ชิดในส่วนของการปฏิบัติ ตามแผนการป้องกันและบรรเทาสาธารณภัยแห่งชาติ พ.ศ.๒๕๕๘ กระทรวงสาธารณสุข จะเป็นหน่วยงาน หลักในการบริหารจัดการแผนการช่วยเหลือด้านการแพทย์ มีการจัดเตรียมและจัดหาทรัพยากรทางการแพทย์

**ผนวก ข : ชุดปฏิบัติการเฉพาะกิจช่วยเหลือผู้ประสบภัยของสำนักงานตำรวจแห่งชาติ (ทีม เอ - อี)**  
ประกอบแผนการป้องกันและบรรเทาสาธารณภัย สำนักงานตำรวจแห่งชาติ

---

และสาธารณสุข รวมทั้งประสานการระดมสรรพกำลังด้านการแพทย์และสาธารณสุข จัดทำระบบฐานข้อมูล ผู้เชี่ยวชาญทางการแพทย์และสาธารณสุข รวมทั้งเครื่องมือทางการแพทย์ในด้านต่าง ๆ ของรัฐและเอกชน เพื่อให้พร้อมต่อการปฏิบัติเมื่อเกิดสาธารณภัย ตลอดจนพัฒนาระบบการแพทย์ฉุกเฉินที่พร้อมออกปฏิบัติงานช่วยเหลือผู้ประสบภัยอย่างมีประสิทธิภาพ อย่างไรก็ตามการปฏิบัติงานในสาธารณภัยที่มีผู้เสียชีวิตจะเป็นหน้าที่ของสำนักงานตำรวจแห่งชาติในการทำสำนวนชั้นสูตรพลิกศพ หรือในกรณีที่มีผู้เสียชีวิตจำนวนมาก ซึ่งเป็นกรณีที่ต้องเกี่ยวข้องกับการพิสูจน์เอกลักษณ์บุคคล สำนักงานตำรวจแห่งชาติจะต้องเป็นหน่วยงานหลักในการเข้าไปปฏิบัติหน้าที่บูรณาการการช่วยเหลือผู้ประสบภัยในส่วนที่เกี่ยวข้องกับการพิสูจน์เอกลักษณ์บุคคล ดังนั้น จึงเป็นหน้าที่ของโรงพยาบาลตำรวจและคณะกรรมการพิสูจน์เอกลักษณ์บุคคล สำนักงานตำรวจแห่งชาติที่จะต้องประสานการปฏิบัติกับทุกหน่วยงานที่เกี่ยวข้อง ซึ่งมีแนวทางปฏิบัติ ดังนี้

๑. ประสานงานกับหน่วยงานต่าง ๆ เพื่อดำเนินการในด้านต่าง ๆ ที่เกี่ยวข้อง ดังนี้

๑.๑ ศูนย์เฝ้าระวังหรือศูนย์การแพทย์ฉุกเฉิน กระทรวงสาธารณสุข หน่วยงานทางการแพทย์ของกระทรวงกลาโหม โรงพยาบาลของมหาวิทยาลัย โรงพยาบาลขององค์การบริหารส่วนท้องถิ่น โรงพยาบาลเอกชน เพื่อการพิจารณาตั้งศูนย์ปฏิบัติการทางการแพทย์ร่วมกัน ขอรับการสนับสนุนอุปกรณ์การแพทย์ และบุคลากรด้านการแพทย์โดยอาจจะทำบันทึกการปฏิบัติงานร่วมกันเพื่อเตรียมความพร้อมในการปฏิบัติงานในกรณีการเกิดสาธารณภัยต่าง ๆ

๑.๒ กองบินตำรวจ เพื่อลำเลียงผู้ป่วยทางเครื่องบินหรือเฮลิคอปเตอร์

๑.๓ กองบังคับการตำรวจน้ำ เพื่อกู้ภัยทางทะเลหรือลำเลียงผู้ป่วยทางเรือ

๑.๔ หน่วยงานของสำนักงานตำรวจแห่งชาติในพื้นที่ ซึ่งจะเป็นหน่วยงานที่ทำหน้าที่รักษาความปลอดภัย และเฝ้าระวังสถานที่เกิดเหตุ อำนวยสะดวกด้านการจราจร

๑.๕ หน่วยปฏิบัติการจากส่วนราชการที่เกี่ยวข้อง หน่วยงานกู้ภัยต่าง ๆ ตามแผนป้องกันและบรรเทาสาธารณภัยแห่งชาติ พ.ศ.๒๕๕๘ และแผนปฏิบัติการต่าง ๆ ที่เกี่ยวข้อง ที่เข้าไปปฏิบัติหน้าที่ในพื้นที่สาธารณภัย เนื่องจากต้องมีการปฏิบัติหน้าที่ร่วมกันในการช่วยเหลือผู้ประสบภัย

๒. จัดให้มีทีมแพทย์ พยาบาลและเวชกรฉุกเฉิน เพื่อเข้าไปปฏิบัติหน้าที่ในกรณีเหตุฉุกเฉินต่าง ๆ เมื่อเกิดเหตุสาธารณภัย

๓. จัดเตรียมความพร้อมรถพยาบาล เครื่องมือ อุปกรณ์การแพทย์เข้าปฏิบัติงานในพื้นที่เกิดเหตุ

๔. จัดเตรียมความพร้อมของทีมแพทย์ และเจ้าหน้าที่ผู้เชี่ยวชาญในการทำหน้าที่ด้านพิสูจน์เอกลักษณ์บุคคล รวมทั้งเครื่องมือ อุปกรณ์ที่จำเป็น ให้มีความพร้อมอยู่ตลอดเวลา

ผนวก ข : ชุดปฏิบัติการเฉพาะกิจช่วยเหลือผู้ประสบภัยของสำนักงานตำรวจแห่งชาติ (ทีม เอ - อี)  
ประกอบแผนการป้องกันและบรรเทาสาธารณภัย สำนักงานตำรวจแห่งชาติ

หน่วยงานรับผิดชอบหลัก : รพ.ตร.

หน่วยงานสนับสนุน : หน่วยรับผิดชอบพื้นที่เกิดเหตุ ได้แก่ บข.น. ภ.๑-๙ ศชต. บช.ก. สพฐ.ตร. บ.ตร.

หน่วยงานสนับสนุนอื่นๆ : โรงพยาบาลในพื้นที่ หน่วยปฏิบัติการจากส่วนราชการที่เกี่ยวข้อง หน่วยงานกู้ชีพ/กู้ภัยต่าง ๆ

### แผนผังขั้นตอนการทำงานของชุดปฏิบัติการทีม บี

ก่อนเข้าพื้นที่เกิดเหตุ

๑. เตรียมชุดปฏิบัติการลงพื้นที่

ขณะเข้าพื้นที่เกิดเหตุ

๒. ประเมินสถานการณ์ จำแนกผู้ป่วย

๓. เคลื่อนย้ายผู้ป่วยไปยังพื้นที่ที่กำหนด  
เพื่อทำการรักษาพยาบาล

๔. กำหนดพื้นที่ในการปฏิบัติงาน

๕. ส่งหน่วยสนับสนุนทางการแพทย์เข้าพื้นที่

๖. จัดเจ้าหน้าที่สื่อสารในชุดปฏิบัติการทางการแพทย์

เสร็จสิ้นภารกิจ

๗. สรุปและรายงานผลการปฏิบัติงานประจำวัน

ผนวก ข : ชุดปฏิบัติการเฉพาะกิจช่วยเหลือผู้ประสบภัยของสำนักงานตำรวจแห่งชาติ (ทีม เอ - อี)  
ประกอบแผนการป้องกันและบรรเทาสาธารณภัย สำนักงานตำรวจแห่งชาติ

### คำอธิบายขั้นตอนการทำงานของทีมบี มี ๗ ขั้นตอน ดังนี้

ในการปฏิบัติหน้าที่ของชุดปฏิบัติการทางการแพทย์ สามารถแบ่งขั้นตอนการทำงานหรือแนวทางการปฏิบัติงานออกเป็น ๗ ขั้นตอน ดังนี้

- เตรียมชุดปฏิบัติการลงพื้นที่ตามข้อมูลที่ได้รับถึงความรุนแรงและสภาพแวดล้อมต่าง ๆ
- หัวหน้าชุดปฏิบัติการทางการแพทย์ประเมินสถานการณ์และจำแนกประเภทผู้ป่วย (Triage) ตามความเร่งด่วนของผู้ป่วย โดยแบ่งออกเป็น ๔ กลุ่ม ดังนี้ (ดูรายละเอียดตามแผนผัง)
  - ผู้ป่วยวิกฤตจำเป็นต้องได้รับการรักษาทันที (Immediate) ใช้แถบสีแดงเป็นสัญลักษณ์
  - ผู้ป่วยที่จำเป็นต้องได้รับการรักษาอย่างเร่งด่วน (Urgent) ใช้แถบสีเหลืองเป็นสัญลักษณ์
  - ผู้ป่วยที่สามารถรอดได้ (Delayed) ใช้แถบสีเขียวเป็นสัญลักษณ์
  - ผู้เสียชีวิต (Death) ใช้แถบสีดำเป็นสัญลักษณ์
- เคลื่อนย้ายผู้บาดเจ็บออกจากบริเวณอันตรายมายังจุดรักษาพยาบาล (Casualty Clearing Station) เพื่อให้การรักษาเบื้องต้น ได้แก่
  - การปฐมพยาบาลเบื้องต้น ณ จุดเกิดเหตุ (First aid treatment) เช่น การห้ามเลือด การทำแผล การตามกระดูกที่หัก เป็นต้น ผู้ปฏิบัติอาจเป็นเวชกรฉุกเฉิน ผู้ช่วยพยาบาล และพยาบาล
  - การรักษาขั้นสูงในรถพยาบาล (Advanced life support) มีขีดความสามารถในการประเมิน การประคองชีวิตการรักษาพยาบาลแบบก้าวหน้า มีการใช้เครื่องกระตุ้นหัวใจ และการช่วยหายใจขั้นสูง การทำหัตถการและการใช้ยาเพื่อรักษาชีวิต ตลอดจนการเคลื่อนย้ายผู้บาดเจ็บด้วยอุปกรณ์ช่วยเหลือที่เหมาะสมและมีประสิทธิภาพ
  - การรักษาเฉพาะทาง (Specialist) ที่โรงพยาบาล เช่น การผ่าตัดต่าง ๆ ได้แก่ ช่องท้อง ทรวงอก กะโหลกศีรษะ กระดูกหัก เป็นต้น
- กำหนดสถานที่ในการปฏิบัติงาน โดยแบ่งจุดปฏิบัติการเป็น ๓ ชั้น (ดูรายละเอียดตามแผนภาพ)
  - จุดปฏิบัติการชั้นใน (Inner cordon or Bronze officer) จุดคัดกรองจุดนี้จะเป็นจุดที่อยู่ในบริเวณที่เกิดเหตุ
  - จุดปฏิบัติการชั้นนอก (Outer cordon or Silver officer) ประกอบด้วย
    - จุดรักษาพยาบาล (Casualty Clearing Station =CCS) แบ่งเป็น ๔ พื้นที่ตามความรุนแรงของการบาดเจ็บ ได้แก่



ผนวก ข : ชุดปฏิบัติการเฉพาะกิจช่วยเหลือผู้ประสบภัยของสำนักงานตำรวจแห่งชาติ (ทีม เอ - อี)  
ประกอบแผนการป้องกันและบรรเทาสาธารณภัย สำนักงานตำรวจแห่งชาติ

---

พื้นที่สีแดง ผู้ป่วยวิกฤตจำเป็นต้องได้รับการรักษาทันที เช่น ผู้ป่วยอยู่ในภาวะช็อก  
ต้องให้การดูแลอย่างใกล้ชิดและต่อเนื่อง

พื้นที่สีเหลือง ผู้ป่วยที่จำเป็นต้องได้รับการรักษาอย่างเร่งด่วน

พื้นที่สีเขียว ผู้ป่วยที่สามารถรอดได้ มีอาการบาดเจ็บเพียงเล็กน้อยสามารถเดินได้

พื้นที่สีดำ ผู้เสียชีวิต ให้คงไว้ ณ ที่เกิดเหตุก่อนจนกว่าจะได้รับการตรวจพิสูจน์

หลักฐานจากพนักงานสอบสวนแล้ว จึงสามารถลำเลียงมายังพื้นที่ดำ

๒) ศูนย์ประสานงาน (Joint Service Emergency Control = JSEC) จัดเจ้าหน้าที่  
เพื่อประสานกับญาติของผู้บาดเจ็บ ผู้รอดชีวิต ผู้เสียชีวิต และโรงพยาบาล และขอความร่วมมือจากหน่วยงาน  
ที่เกี่ยวข้อง เพื่อขอรับการสนับสนุนด้านยา เวชภัณฑ์ อาหาร และอุปกรณ์ต่าง ๆ ที่จำเป็น

๓) จุดจอดรถพยาบาล (Ambulance Parking Point = APP) ต้องกำหนดจุดจอด  
รถพยาบาล พร้อมทั้งประเมินเส้นทางที่ใช้ในการลำเลียง ควรเป็นแบบการเดินรถทางเดียว เพื่อความคล่องตัว  
ในการลำเลียงผู้ป่วย

๔) จุดจอดเฮลิคอปเตอร์ (Helicopter Landing Site = HLS) ในกรณีที่มีปัญหา  
การจราจรและต้องการความเร่งด่วนในการรักษาผู้ป่วยวิกฤต

๔.๓ ศูนย์สั่งการ (Gold officer) ไม่จำเป็นต้องอยู่ในพื้นที่ อาจอยู่ในตัวจังหวัดหรือในอำเภอ  
ที่เกิดเหตุก็ได้ ทำหน้าที่ประสานงาน บริหารจัดการ และขอรับการสนับสนุนจากส่วนกลาง

๕. ส่งหน่วยสนับสนุนทางการแพทย์เข้าพื้นที่

๕.๑ บุคลากรทางด้านแพทย์ เช่น แพทย์ พยาบาล เจ้าหน้าที่สื่อสาร พนักงานเปลจากพื้นที่  
ใกล้เคียงหรือส่วนกลาง

๕.๒ การจัดเตรียมอุปกรณ์ (Equipment) และจุดเก็บอุปกรณ์ทางการแพทย์ (Equipment  
store) อุปกรณ์สื่อสาร และระบบการติดต่อสื่อสาร การประชาสัมพันธ์ ระบบการป้องกันรักษาความปลอดภัย  
(Security system)

๕.๓ จัดทำบันทึกทางการแพทย์ (Medical record) เพื่อใช้เป็นหลักฐานทางการแพทย์  
และเป็นข้อมูลในการติดตามการรักษาในกรณีส่งต่อผู้ป่วยไปยังสถานพยาบาล รวมทั้งการฟื้นฟูสภาพจิตใจ  
ผู้ประสบภัยให้กลับมาดำรงชีวิตได้ตามปกติ

๕.๔ บริหารจัดการเจ้าหน้าที่ทางการแพทย์ (Job description and Management)

ผนวก ข : ชุดปฏิบัติการเฉพาะกิจช่วยเหลือผู้ประสบภัยของสำนักงานตำรวจแห่งชาติ (ทีม เอ - อี)  
ประกอบแผนการป้องกันและบรรเทาสาธารณภัย สำนักงานตำรวจแห่งชาติ

๖. จัดเจ้าหน้าที่สื่อสารในชุดปฏิบัติการทางการแพทย์เพื่อทำหน้าที่ประสานงานเรื่องเส้นทางการจราจรจุดจอดรถพยาบาลและจุดจอดเฮลิคอปเตอร์เพื่อลำเลียงผู้ป่วย

๗. สรุปและรายงานผลการปฏิบัติงานประจำวัน ให้ชุดสนับสนุน/อำนวยการ : ทีมซี รับทราบ และรายงานผลการปฏิบัติงานเสนอผู้บังคับบัญชาต่อไป ทั้งนี้ให้หน่วยงานรับผิดชอบหลักพิจารณากำหนดรูปแบบ ข้อมูล การรายงานเพื่อสามารถใช้ในการปฏิบัติงานได้อย่างเป็นระบบและมีประสิทธิภาพ

### แผนผัง : การจำแนกประเภทผู้ป่วยของทีมบี

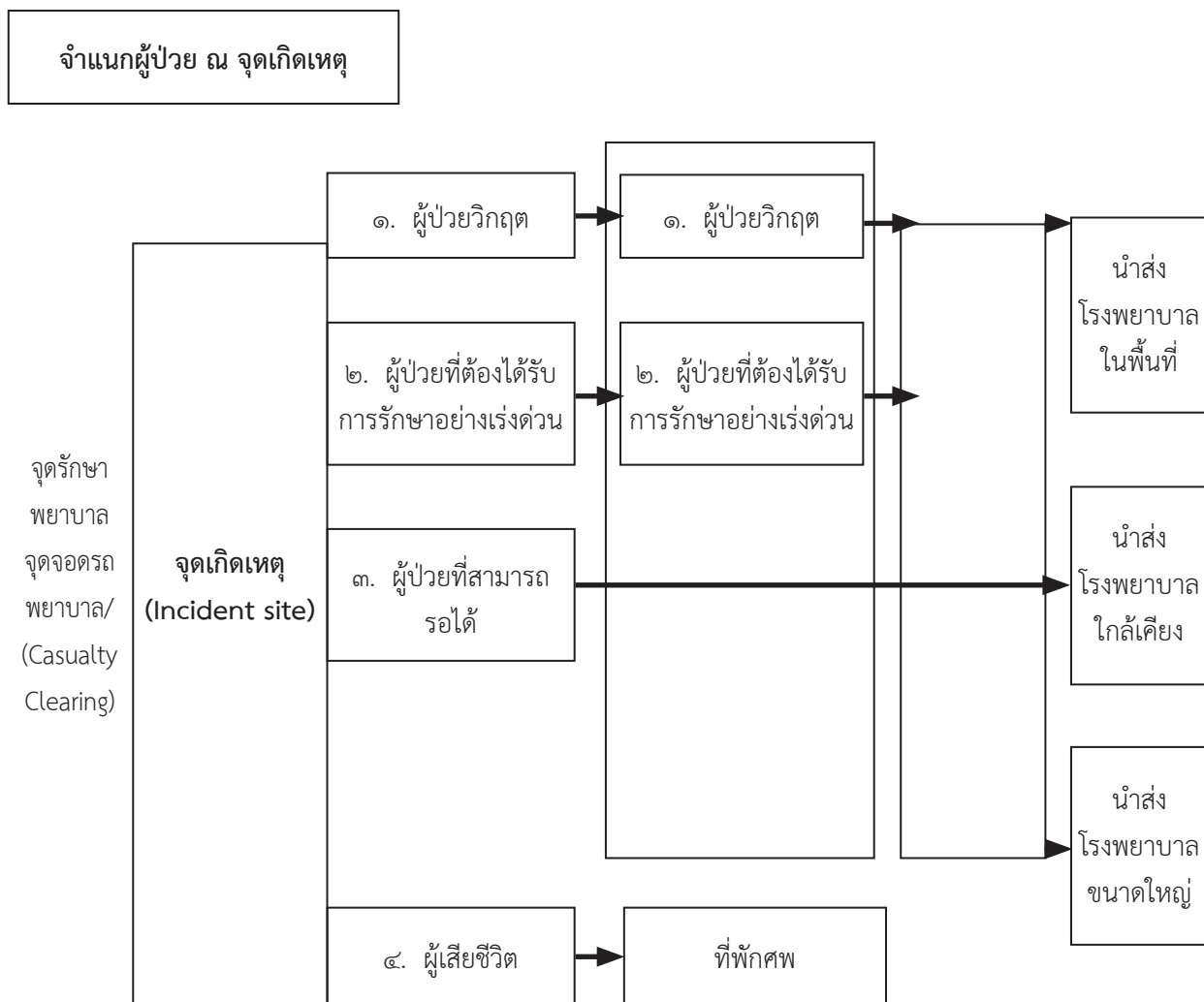

ผนวก ข : ชุดปฏิบัติการเฉพาะกิจช่วยเหลือผู้ประสบภัยของสำนักงานตำรวจแห่งชาติ (ทีม เอ - อี)  
ประกอบแผนการป้องกันและบรรเทาสาธารณภัย สำนักงานตำรวจแห่งชาติ

---

แผนภาพ : โครงสร้างการจัดสถานที่เพื่อการปฏิบัติงานของชุดปฏิบัติการทางการแพทย์ฉุกเฉิน (ทีมบี)

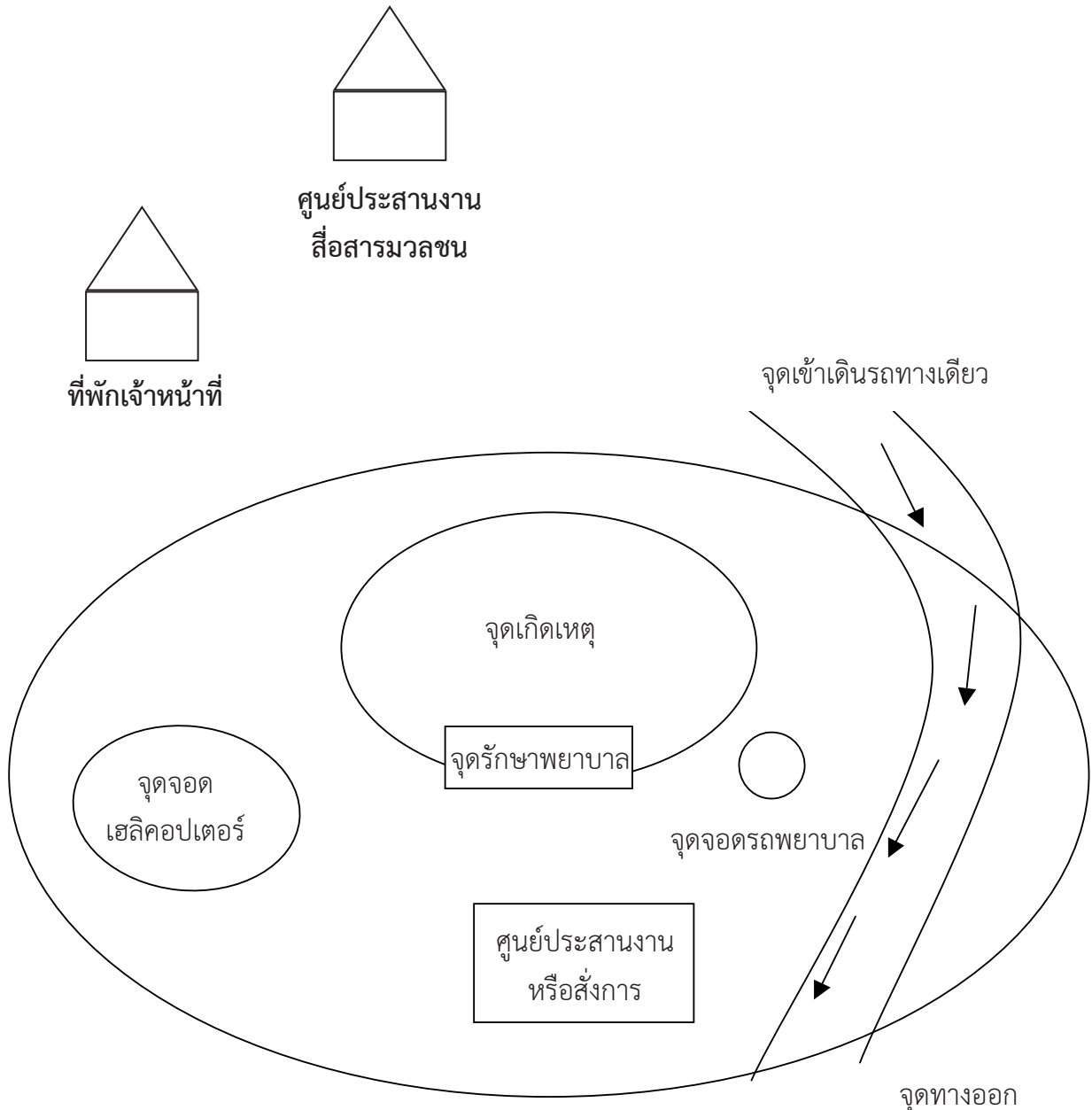

ผนวก ข : ชุดปฏิบัติการเฉพาะกิจช่วยเหลือผู้ประสบภัยของสำนักงานตำรวจแห่งชาติ (ทีม เอ - อี)  
ประกอบแผนการป้องกันและบรรเทาสาธารณภัย สำนักงานตำรวจแห่งชาติ

### ๓.๓ ชุดสนับสนุน/อำนวยการ : ทีม ซี (Administrative Support Team : Team C)

**หน้าที่และความรับผิดชอบ :** เป็นกลุ่มที่ทำงานฝ่ายธุรการ/ประสานข้อมูล ฝ่ายการเงิน/พัสดุ ฝ่ายสนับสนุน ฝ่ายประชาสัมพันธ์ และฝ่ายประสานงานหน่วยงานภายนอกสำนักงานตำรวจแห่งชาติ กลุ่มนี้จะทำหน้าที่เสมือนแม่บ้าน เป็นผู้ช่วยเหลือ อำนวยความสะดวกให้แก่เจ้าหน้าที่ปฏิบัติงานในพื้นที่เกิดเหตุ ทุกฝ่าย ในกรณีการเกิดสาธารณภัยที่มีผู้เสียชีวิตจำนวนมาก สำนักงานตำรวจแห่งชาติจะต้องจัดตั้งศูนย์ปฏิบัติการ สำนักงานตำรวจแห่งชาติส่วนหน้า (ศปก.ตร.สน.) ซึ่งจะมีเจ้าหน้าที่มาจากหน่วยงานส่วนกลางสำนักงานตำรวจแห่งชาติพร้อมนำวัสดุ ครุภัณฑ์ที่จำเป็น และหาไม่ได้ในพื้นที่มาด้วย โดยหลักปฏิบัติในเบื้องต้น (๔๘ ชม. หลังเกิดเหตุ) ให้ฝ่ายอำนวยการระดับกองบัญชาการ หรือระดับกองบังคับการตำรวจภูธรจังหวัดพื้นที่เกิดเหตุ จัดเจ้าหน้าที่ดำเนินการในส่วนนี้ไปก่อน

**หน่วยงานรับผิดชอบหลัก :** บช.น. ภ.๑-๙. ศชต.

**หน่วยงานสนับสนุน :** บช.ก. ตชด. สตม. สพฐ.ตร. สงป. สกบ. สยศ.ตร. รพ.ตร. สลก.ตร. สท. บ.ตร. ตท.

### การประกอบกำลังและหน้าที่รับผิดชอบของฝ่ายต่าง ๆ

#### ๑. ฝ่ายธุรการ/ประสานข้อมูล มีหน้าที่ดังนี้

๑.๑ งานจัดตั้งศูนย์ปฏิบัติการส่วนหน้าและศูนย์ข้อมูลด้านต่าง ๆ และการสั่งการปฏิบัติการภารกิจของส่วนอื่น ๆ ที่เกี่ยวข้อง

๑.๒ งานกำลังพล

๑.๓ ลงทะเบียนเจ้าหน้าที่ที่เข้าปฏิบัติงานทุกฝ่าย โดยแบ่งตามหน่วยงานให้ชัดเจน

๑.๔ ตรวจสอบงานฝ่ายต่าง ๆ ก่อนนำเสนอผู้บังคับบัญชาเพื่อพิจารณาอนุมัติ

๑.๕ จัดประชุมต่าง ๆ ในภารกิจที่เกี่ยวข้องกับศูนย์ปฏิบัติการส่วนหน้า หรือตามที่ได้รับมอบหมายจากผู้บังคับบัญชา

๑.๖ จัดทำบัตรประจำตัว และเสื้อสีแจกจ่ายให้แก่ฝ่าย

๑.๗ รวบรวมผลการปฏิบัติงาน ปัญหาอุปสรรคและข้อเสนอแนะของฝ่ายต่าง ๆ เสนอสำนักงานตำรวจแห่งชาติ (ผ่าน กองแผนงานกิจการพิเศษ สำนักงานยุทธศาสตร์ตำรวจ) ทุก ๗ วันจนกว่าภารกิจเสร็จสิ้น

๑.๘ ปฏิบัติงานธุรการและงานบริการต่าง ๆ รวมทั้งงานที่ไม่อยู่ในความรับผิดชอบของฝ่ายใด

ผนวก ข : ชุดปฏิบัติการเฉพาะกิจช่วยเหลือผู้ประสบภัยของสำนักงานตำรวจแห่งชาติ (ทีม เอ - อี)  
ประกอบแผนการป้องกันและบรรเทาสาธารณภัย สำนักงานตำรวจแห่งชาติ

---

๒. ฝ่ายการเงิน/พัสดุ

๒.๑ ประเมินการงบประมาณที่ต้องใช้ในการภารกิจของแต่ละฝ่าย

๒.๒ งานจัดซื้อจัดจ้าง ได้แก่ จัดเลี้ยงอาหารและเครื่องดื่ม ยารักษาโรค จอที่ปัก จอตัว  
เครื่องบิน รถไฟ บริการซักรีดเสื้อผ้าเจ้าหน้าที่ เป็นต้น

๒.๓ ดำเนินการเกี่ยวกับการเงินและการเบิกจ่ายเงินทุกกรณีเกี่ยวกับเงินงบบกลางของ  
สำนักงานตำรวจแห่งชาติ รายการเงินสำรองจ่ายเพื่อกรณีฉุกเฉิน หรือตามความจำเป็นของศูนย์ปฏิบัติการ  
ส่วนหน้า

๓. ฝ่ายสนับสนุน

๓.๑ จัดเตรียมและจัดหาเครื่องมือ เครื่องใช้และครุภัณฑ์กู้ภัย โดยอาจประสานงานหน่วยงาน  
ภายนอกสำนักงานตำรวจแห่งชาติ

๓.๒ ประสานกองบินตำรวจ ให้จัดเตรียมเฮลิคอปเตอร์หรือเครื่องบินติดปีก เพื่อ รับ-ส่ง  
เจ้าหน้าที่ผู้ปฏิบัติงานจากส่วนกลาง

๓.๓ จัดหาเต็นท์ เสื้อชูชีพ ผ้าห่ม สำหรับการพักอาศัยชั่วคราว (กรณีไม่ได้พักโรงแรม)

๓.๔ เตรียมสถานที่ทำงาน เต็นท์ปฏิบัติงานให้พร้อมรับการเข้าทำงานของทุกฝ่าย

๓.๕ ติดต่อ ควบคุม กำกับ และดูแลเครื่องมืออุปกรณ์และระบบการสื่อสารในการติดต่อ  
ประสานงานตามเครือข่ายต่าง ๆ เช่น โทรศัพท์ โทรสาร วิทยุสื่อสาร เป็นต้น

๓.๖ รับส่งข่าวสารข้อมูลในภารกิจต่าง ๆ ที่เกี่ยวข้องกับศูนย์ปฏิบัติการส่วนหน้า

๓.๗ ติดตั้ง ควบคุม กำกับ และดูแลระบบไฟฟ้า ระบบเสียง แสงสว่าง น้ำประปา บริเวณ  
ศูนย์ปฏิบัติการส่วนหน้า

๔. ฝ่ายประชาสัมพันธ์

๔.๑ ประชาสัมพันธ์และจัดการด้านข่าวสาร เพื่อให้ข้อเท็จจริงแก่สาธารณชน

๔.๒ ติดตามและรายงานข้อมูลสถานการณ์ให้ผู้บังคับบัญชาทราบตามลำดับ

๔.๓ รายงานข้อมูลผลการปฏิบัติงานของทุกฝ่ายแก่ผู้บังคับบัญชา

๔.๔ ประสานความร่วมมือกับสื่อมวลชน หน่วยงานของรัฐ ภาคเอกชน เพื่อประชาสัมพันธ์  
และสนับสนุนการบรรเทาสาธารณภัยของทางราชการ

๔.๕ ถ่ายและบันทึกภาพ ทั้งภาพนิ่งและภาพเคลื่อนไหวเกี่ยวกับการปฏิบัติงานของ  
เจ้าหน้าที่ทุกฝ่ายเพื่อเผยแพร่ต่อสาธารณชน

๕. ฝ่ายประสานงานหน่วยงานภายนอกสำนักงานตำรวจแห่งชาติ

๕.๑ ประสานการปฏิบัติงานกับหน่วยงานภายนอกสำนักงานตำรวจแห่งชาติ เพื่อแก้ไข  
ปัญหาที่เกิดขึ้น

๕.๒ ดูแลให้ความช่วยเหลือชาวต่างประเทศ และหาข้อมูลเพิ่มเติมเกี่ยวกับชาวต่างประเทศ

ผนวก ข : ชุดปฏิบัติการเฉพาะกิจช่วยเหลือผู้ประสบภัยของสำนักงานตำรวจแห่งชาติ (ทีม เอ - อี)  
ประกอบแผนการป้องกันและบรรเทาสาธารณภัย สำนักงานตำรวจแห่งชาติ

**ขั้นตอนการทำงานของชุดสนับสนุน/อำนวยการ : ทีม ซี**

**ก่อนเข้าพื้นที่เกิดเหตุ**

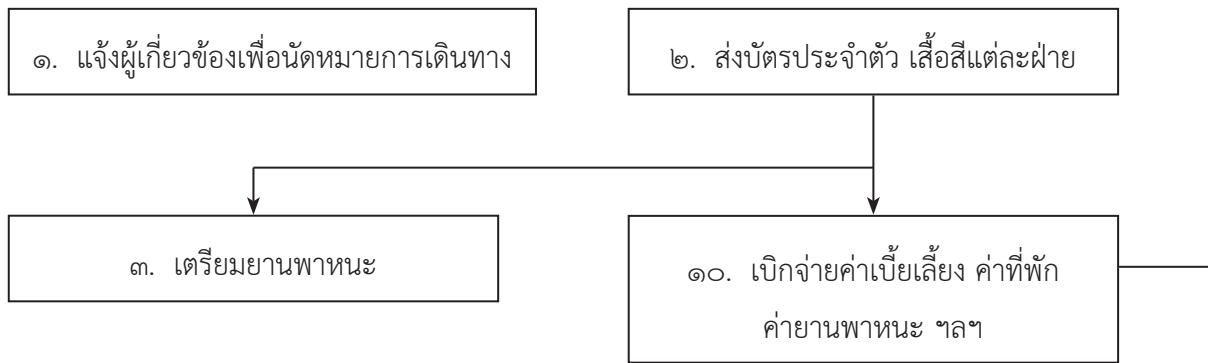

**ขณะเข้าพื้นที่เกิดเหตุ**

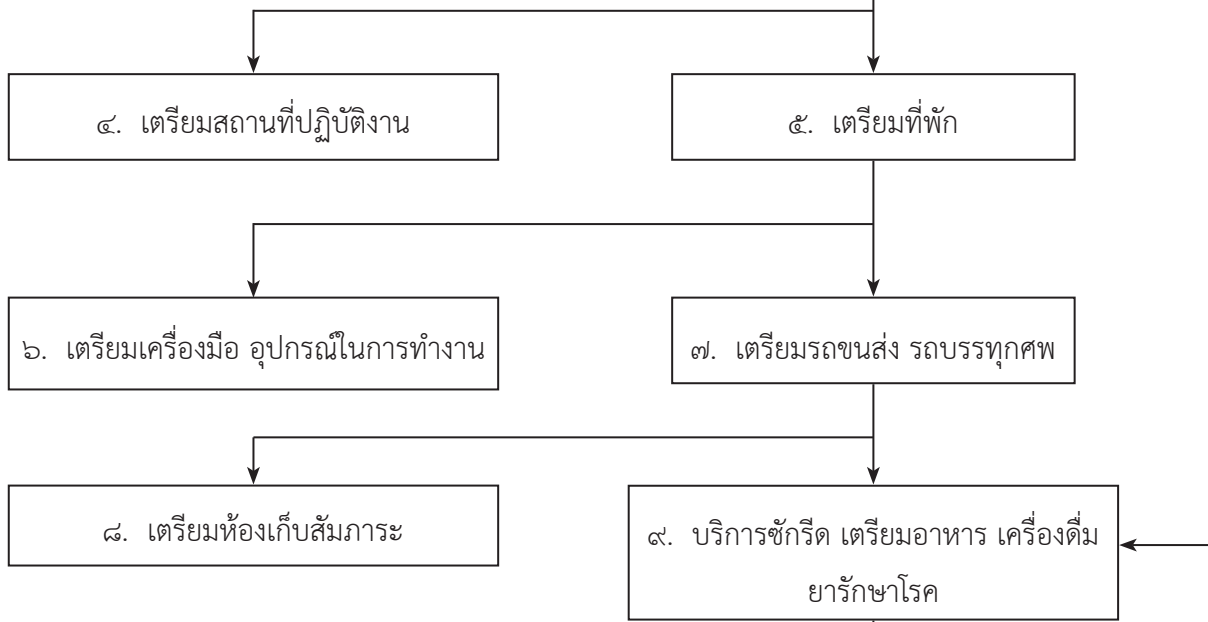

**เสร็จสิ้นภารกิจ**

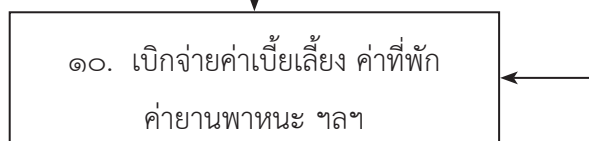

ผนวก ข : ชุดปฏิบัติการเฉพาะกิจช่วยเหลือผู้ประสบภัยของสำนักงานตำรวจแห่งชาติ (ทีม เอ - อี)  
ประกอบแผนการป้องกันและบรรเทาสาธารณภัย สำนักงานตำรวจแห่งชาติ

### คำอธิบายขั้นตอนการทำงานของทีมซี

การปฏิบัติงานของชุดสนับสนุนและอำนวยความสะดวกในพื้นที่เกิดเหตุ มีแนวทางการดำเนินการ ๑๐ ขั้นตอน ดังนี้

๑. แจ้งผู้เกี่ยวข้องในการปฏิบัติทราบและนัดหมายการเดินทางเจ้าหน้าที่ชุดสนับสนุน/อำนวยความสะดวกของตำรวจภูธรจังหวัดพื้นที่เกิดเหตุแจ้งหัวหน้าของทุกฝ่ายทราบเมื่อได้รับคำสั่งจากผู้บังคับบัญชาการเหตุการณ์ และนัดหมายการเดินทางว่าจะเดินทางวันเวลาใด และพาหนะที่ใช้ในการเดินทาง

๒. จัดส่งบัตรประจำตัว เสื้อสี ให้แต่ละทีมล่วงหน้า เจ้าหน้าที่ปฏิบัติงานทั้ง ๕ ชุดปฏิบัติการควรมีบัตรประจำตัว และเสื้อสีที่แตกต่างกันในแต่ละชุด (ทางชุดสนับสนุน/อำนวยความสะดวก ดำเนินการให้แต่ละฝ่ายล่วงหน้าแล้ว) ได้แก่

๒.๑ ชุดปฏิบัติการช่วยเหลือ/กู้ภัย รักษาความปลอดภัย และจราจร : สีส้ม

๒.๒ ชุดปฏิบัติการทางการแพทย์ฉุกเฉิน : สีขาว

๒.๓ ชุดสนับสนุน/อำนวยความสะดวก : สีฟ้า

๒.๔ ชุดปฏิบัติการตรวจพิสูจน์ : สีน้ำเงิน

๒.๕ ชุดสอบสวน : เครื่องแบบตำรวจพร้อมป้ายบอกฝ่าย

๓. เตรียมยานพาหนะเจ้าหน้าที่ชุดสนับสนุน/อำนวยความสะดวก ต้องจัดเตรียมยานพาหนะให้แก่ทุกฝ่ายที่ต้องเดินทางเข้าพื้นที่เกิดเหตุ เช่น ให้เฮลิคอปเตอร์ของกองบินตำรวจ รถตู้ของหน่วยงาน จองตัวรถบัส รถไฟ เรือหรือเครื่องบิน และประสานข้อมูลการเดินทางกับทุกฝ่าย

๔. เตรียมพื้นที่ปฏิบัติงานเมื่อถึงที่เกิดเหตุ คณะทำงานทุกฝ่าย จะต้องมีพื้นที่ทำงานทุกหน้าที่ อาทิ ประชุมประจำวัน งานตรวจชั้นสูตร งานสอบสวน ฯลฯ

๕. เตรียมที่พักแก่คณะผู้ทำงานเมื่อเสร็จสิ้นภารกิจในการปฏิบัติงานแต่ละวัน ทีมผู้ปฏิบัติจะต้องมีที่พัก อาจเป็นการจองห้องพักรวมหรือถ้าการปฏิบัติงานนั้น ๆ ใช้ระยะเวลานาน อาจหาบ้านเช่าไว้เป็นที่พักในกรณีพื้นที่เกิดเหตุไม่อาจหาที่พักได้ เจ้าหน้าที่ชุดสนับสนุน/อำนวยความสะดวก ต้องเตรียมพื้นที่ที่พักส่วนบุคคลหรือถุนอนไปด้วย

๖. เตรียมเครื่องมืออุปกรณ์ในการทำงาน เครื่องมือทำงานที่ชุดสนับสนุน/อำนวยความสะดวก ต้องจัดเตรียมคือ เครื่องคอมพิวเตอร์ เครื่องถ่ายภาพเอกสาร การติดตั้งเครือข่ายวิทยุสื่อสาร โทรศัพท์ โทรสาร วัสดุสำนักงาน ฯลฯ

นอกจากนี้ยังอาจจะต้องเตรียมเครื่องมือ อุปกรณ์อื่น ๆ เช่น เตียงตรวจศพ รถเข็นศพ ถังบรรจุศพ ถังบรรจุทรัพย์สินของผู้บาดเจ็บ ผู้เสียชีวิต โดยจะต้องมีการประสานการปฏิบัติอย่างใกล้ชิดกับทีม ดี หรือหน่วยงานทางการแพทย์ของกระทรวงสาธารณสุข

**ผนวก ข :** ชุดปฏิบัติการเฉพาะกิจช่วยเหลือผู้ประสบภัยของสำนักงานตำรวจแห่งชาติ (ทีม เอ - อี)  
ประกอบแผนการป้องกันและบรรเทาสาธารณภัย สำนักงานตำรวจแห่งชาติ

---

๗. เตรียมรถขนส่ง รถบรรทุกศพหากสาธารณภัยนั้นจำเป็นต้องมีวัสดุ ครุภัณฑ์โดยเฉพาะ ให้ชุดสนับสนุน/อำนวยการ จัดเตรียมรถขนส่งเพื่อบรรทุกสิ่งของติดตามคณะทำงาน และหากจำเป็นต้องใช้ รถบรรทุกศพก็ให้ดำเนินการประสานหน่วยงานที่เกี่ยวข้อง เพื่อให้รถบรรทุกศพเดินทางไปยังที่เกิดเหตุด้วย

๘. เตรียมห้องเก็บของสัมภาระเมื่อถึงที่เกิดเหตุ ซึ่งจำเป็นต้องมีห้องเก็บสัมภาระ หรือห้องเก็บของ เป็นพิเศษ เช่น ทรัพย์สินของมีค่า ให้จัดเตรียมไว้ล่วงหน้า เพื่อบรรทุกไปประกอบในที่เกิดเหตุได้

๙. บริการซักกรีดเสื้อผ้า เตรียมอาหาร เครื่องดื่มและยารักษาโรคให้ชุดสนับสนุน/อำนวยการ ประสานงานเรื่องการบริการซักกรีดเสื้อผ้าเจ้าหน้าที่ จัดเตรียมอาหาร เครื่องดื่มและยารักษาโรคให้มีความพร้อมตลอดเวลา

๑๐. เตรียมเบิกจ่าย ค่าเบี้ยเลี้ยง ค่าที่พัก ค่าพาหนะ และค่าจัดซื้อ จัดจ้างชุดสนับสนุน/อำนวยการ จะต้องเก็บข้อมูลของแต่ละฝ่ายตลอดระยะเวลาการปฏิบัติงานเพื่อเบิกจ่ายเบี้ยเลี้ยงในแต่ละวัน จัดทำเอกสาร ด้านการเงินของการจัดซื้อ จัดจ้างต่าง ๆ ทั้งหมด โดยมีแบบพิมพ์ มีแนวทางปฏิบัติที่ชัดเจนและได้รับอนุมัติ หลักการไว้ล่วงหน้า

---

#### **๓.๔ ชุดปฏิบัติการตรวจพิสูจน์ : ทีม ดี (Identification Team : Team D)**

**หน้าที่และความรับผิดชอบ :** เป็นกลุ่มที่ทำหน้าที่ตรวจสอบสถานที่เกิดเหตุ เพื่อใช้เป็นข้อมูลในสำนวน การสอบสวน การทำสำนวนชั้นสูตรพลิกศพและทำหน้าที่ในการตรวจพิสูจน์เอกลักษณ์เพื่อยืนยันตัวบุคคล และ ส่งกลับคืนศพให้กับญาติผู้เสียชีวิต โดยเน้นผลสำเร็จในการนำส่งศพที่ถูกต้องคืนญาติให้มากที่สุด ในเวลาที่เร็วที่สุด ด้วยวิธีการที่ได้มาตรฐานสากล ถูกต้องตามกฎหมาย และเป็นที่ยอมรับของนานาชาติทั้งหมด ทั้งนี้ ตามแผนการป้องกันและบรรเทาสาธารณภัยแห่งชาติ พ.ศ. ๒๕๕๘ ได้มอบหมายให้สำนักงานตำรวจแห่งชาติ เป็นหน่วยงานหลักในการตรวจพิสูจน์เอกลักษณ์บุคคล ในกรณีการเกิดสาธารณภัยที่มีผู้เสียชีวิตจำนวนมาก โดยการปฏิบัติหน้าที่จะต้องประสานการปฏิบัติกับหน่วยงานผู้เชี่ยวชาญที่เกี่ยวข้อง เพื่อบูรณาการ การทำงานร่วมกัน โดยจัดให้มีการทำบันทึกข้อตกลงการปฏิบัติงานหรือแผนการปฏิบัติงาน เพื่อให้การปฏิบัติงาน เกิดประสิทธิภาพสูงสุด

##### **หน่วยงานรับผิดชอบหลัก :**

รพ.ตร. สพฐ.ตร.

##### **หน่วยงานสนับสนุน :**

หน่วยรับผิดชอบพื้นที่เกิดเหตุ ได้แก่ บชน. ภ.๑-๙ ศชต. บช.ก. บ.ตร.

##### **หน่วยงานสนับสนุนอื่น ๆ :**

โรงพยาบาลในพื้นที่ สถาบันนิติวิทยาศาสตร์ กระทรวงยุติธรรม



ผนวก ข : ชุดปฏิบัติการเฉพาะกิจช่วยเหลือผู้ประสบภัยของสำนักงานตำรวจแห่งชาติ (ทีม เอ - อี)  
ประกอบแผนการป้องกันและบรรเทาสาธารณภัย สำนักงานตำรวจแห่งชาติ

ขั้นตอนการทำงานของชุดปฏิบัติการตรวจพิสูจน์ : ทีม ดี

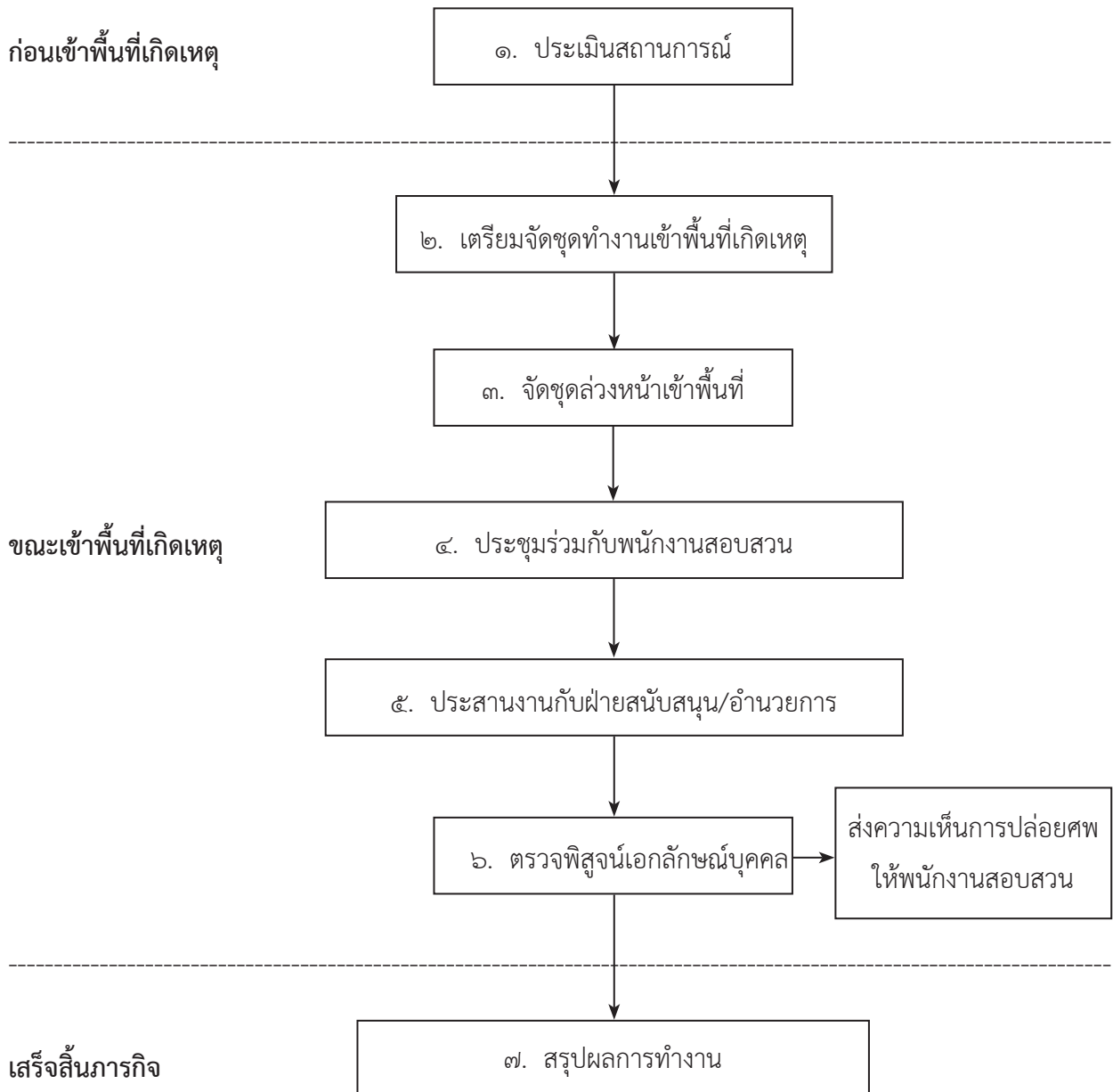

ผนวก ข : ชุดปฏิบัติการเฉพาะกิจช่วยเหลือผู้ประสบภัยของสำนักงานตำรวจแห่งชาติ (ทีม เอ - อี)  
ประกอบแผนการป้องกันและบรรเทาสาธารณภัย สำนักงานตำรวจแห่งชาติ

### คำอธิบายขั้นตอนการทำงานที่ดี

แนวทางการปฏิบัติงานของชุดปฏิบัติการตรวจพิสูจน์เอกลักษณ์บุคคล พยานหลักฐานทางคดี มี ๗ ขั้นตอน ดังนี้

๑. ประเมินสถานการณ์สาธารณภัยที่เกิดขึ้น โดยดูจากจำนวนผู้เสียชีวิตหรือปฏิบัติตามคำสั่งของผู้บังคับบัญชา ให้เข้าปฏิบัติงานในพื้นที่เกิดเหตุ

๒. เตรียมจัดชุดทำงานเข้าพื้นที่เกิดเหตุ

๓. จัดชุดล่วงหน้าเข้าพื้นที่โดยประสานงานกับชุดสนับสนุน/อำนวยการ เรื่องการเดินทางเข้าพื้นที่เกิดเหตุของเจ้าหน้าที่ และการอำนวยความสะดวกในเรื่องต่าง ๆ โดยต้องรวมพลให้พร้อมภายใน ๒๔ ชั่วโมง หลังได้รับคำสั่ง/ร้องขอ กรณีต้องเดินทางไปพื้นที่เกิดเหตุโดยเฮลิคอปเตอร์ของสำนักงานตำรวจแห่งชาติ ให้จัดชุดเผชิญเหตุอย่างเหมาะสม ประกอบด้วย

๓.๑ สถาบันนิติเวชวิทยา

๑) แพทย์นิติเวช

๒) ผู้ช่วยแพทย์

๓) ช่างภาพทางการแพทย์

๓.๒ กลุ่มงานทันตกรรม

๓.๓ กลุ่มงานพิสูจน์เอกลักษณ์บุคคล ปฏิบัติงานร่วมกับศูนย์พิสูจน์หลักฐานหรือพิสูจน์หลักฐานจังหวัดในพื้นที่และกองพิสูจน์หลักฐานกลาง ดังนี้

๑) จัดเตรียมอุปกรณ์นิรภัย สำหรับเจ้าหน้าที่ชุดเผชิญเหตุให้ถูกต้อง เหมาะสมกับระดับความเสี่ยงภัยในการเข้าสัมผัสพื้นที่วิกฤต หรือศพ ตามหลักอาชีวอนามัย หรืออาชีวเวชศาสตร์

๒) ค้นหาและตรวจชันสูตรศพเบื้องต้นในสถานที่เกิดเหตุ

๓) จัดเตรียมสถานที่เก็บรักษาศพชั่วคราวเพื่อการบริหารจัดการศพ

๔) ส่งศพไปสถานที่เก็บรักษาศพชั่วคราว

๓.๔ กองพิสูจน์หลักฐานกลางและ/หรือศูนย์พิสูจน์หลักฐานหรือพิสูจน์หลักฐานจังหวัดในพื้นที่เตรียมชุดเจ้าหน้าที่ตรวจสถานที่เกิดเหตุ ชุดเจ้าหน้าที่ตรวจพิสูจน์เปรียบเทียบพิมพ์ลายนิ้วมือ และชุดตรวจพิสูจน์ดีเอ็นเอ

๓.๕ กองทะเบียนประวัติอาชญากร เตรียมชุดเจ้าหน้าที่เก็บลายพิมพ์นิ้วมือศพ

๔. ประชุมร่วมกับพนักงานสอบสวน เมื่อฝ่ายพิสูจน์เอกลักษณ์เข้าพื้นที่เกิดเหตุต้องประชุมร่วมกับพนักงานสอบสวน ศูนย์พิสูจน์หลักฐานหรือพิสูจน์หลักฐานจังหวัดในพื้นที่ และประชุมในฝ่ายเพื่อวางแผน แนวทางการปฏิบัติงาน

ผนวก ข : ชุดปฏิบัติการเฉพาะกิจช่วยเหลือผู้ประสบภัยของสำนักงานตำรวจแห่งชาติ (ทีม เอ - อี)  
ประกอบแผนการป้องกันและบรรเทาสาธารณภัย สำนักงานตำรวจแห่งชาติ

---

๕. หัวหน้าชุดตรวจพิสูจน์ประสานกับหัวหน้าชุดสนับสนุน/อำนวยการ เรื่องการเดินทางงบประมาณและการอำนวยความสะดวกต่าง ๆ เพื่อจัดชุดเข้าพื้นที่เป็นลำดับถัดไป ซึ่งเจ้าหน้าที่ชุดดังกล่าวประกอบด้วย

๕.๑ เจ้าหน้าที่งานบริหารจัดการข้อมูลผู้สูญหาย งานบริหารจัดการข้อมูลผู้เสียชีวิต งานพิสูจน์เอกลักษณ์บุคคล และงานสารสนเทศของกลุ่มงานพิสูจน์เอกลักษณ์บุคคล

๕.๒ เจ้าหน้าที่ตรวจเปรียบเทียบลายพิมพ์นิ้วมือ เจ้าหน้าที่ของกองพิสูจน์หลักฐานกลาง

๕.๓ เจ้าหน้าที่ของทีมแพทย์นิติเวช และทันตแพทย์

๖. ตรวจพิสูจน์เอกลักษณ์บุคคล โดยมีการทำงานเป็นสายการปฏิบัติ ดังนี้

๖.๑ การจัดการข้อมูลศพ และสถานที่เกิดเหตุ

๑) ตรวจสอบสถานที่เกิดเหตุ

๑.๑) พนักงานสอบสวน เจ้าหน้าที่ของศูนย์พิสูจน์หลักฐานหรือพิสูจน์หลักฐานจังหวัดในพื้นที่ และ/หรือของ กองพิสูจน์หลักฐานกลาง ร่วมปฏิบัติงานรักษาและตรวจสอบสถานที่เกิดเหตุ

๑.๒) เจ้าหน้าที่ของศูนย์พิสูจน์หลักฐานหรือพิสูจน์หลักฐานจังหวัดในพื้นที่ หรือเจ้าหน้าที่ที่เกิดเหตุของกองพิสูจน์หลักฐานกลางทำหน้าที่ถ่ายรูปศพ ให้รหัสศพและรายละเอียดในที่เกิดเหตุ และส่งศพไปยังสถานที่เก็บรักษาศพชั่วคราว

๑.๓) กลุ่มงานพิสูจน์เอกลักษณ์บุคคล ประสานการปฏิบัติงานกับเจ้าหน้าที่ของศูนย์พิสูจน์หลักฐานหรือพิสูจน์หลักฐานจังหวัดในพื้นที่ และ/หรือ ของกองพิสูจน์หลักฐานกลาง รับมอบข้อมูล

๑.๔) กลุ่มงานพิสูจน์เอกลักษณ์บุคคล จัดเตรียมและกำหนดสถานที่ตรวจพิสูจน์เอกลักษณ์บุคคล

๒) การบริหารจัดการศพ โดย กลุ่มงานพิสูจน์เอกลักษณ์บุคคล

๒.๑) จัดเตรียมแบบพิมพ์ข้อมูลศพ (Post Mortem Form – PM) ซึ่งเป็นแบบพิมพ์สีชมพู (Pink Form)

๒.๒) ลงทะเบียนศพที่รับจากสถานที่เกิดเหตุ

๒.๓) เก็บรักษาศพชั่วคราวในโลงศพเย็นหรือตู้คอนเทนเนอร์

๒.๔) ควบคุมดูแลการเข้าออกของศพในการนำไปตรวจพิสูจน์

๒.๕) สนับสนุนแพทย์นิติเวช ทันตแพทย์ และเจ้าหน้าที่จากกองทะเบียนประวัติอาชญากร ในการปฏิบัติงานจัดเตรียมแบบพิมพ์ข้อมูลศพ และอำนวยความสะดวกในเรื่องต่าง ๆ

๒.๖) นำข้อมูลที่ได้จากการตรวจศพ เข้าสู่โปรแกรมคอมพิวเตอร์เพื่อการตรวจเปรียบเทียบเอกลักษณ์บุคคล

ผนวก ข : ชุดปฏิบัติการเฉพาะกิจช่วยเหลือผู้ประสบภัยของสำนักงานตำรวจแห่งชาติ (ทีม เอ - อี)  
ประกอบแผนการป้องกันและบรรเทาสาธารณภัย สำนักงานตำรวจแห่งชาติ

---

- ๓) การตรวจชันสูตรศพโดยแพทย์นิติเวช โรงพยาบาลตำรวจ
- ๓.๑) ตรวจชันสูตรศพ บันทึกสภาพศพภายนอก
- ๓.๒) ตรวจบันทึก ถ่ายรูป และ รวบรวมทรัพย์สินที่ติดตัวผู้เสียชีวิตส่งมอบให้

พนักงานสอบสวน

- ๓.๓) บันทึกข้อมูลลงในแบบพิมพ์ข้อมูลศพที่จัดไว้ให้เป็นมาตรฐานสากล
- ๓.๔) จัดส่งข้อมูลให้ กลุ่มงานพิสูจน์เอกลักษณ์บุคคล
- ๔) การตรวจข้อมูลพินโดยทันตแพทย์ โรงพยาบาลตำรวจ
- ๔.๑) ตรวจเก็บข้อมูลพินของผู้เสียชีวิต
- ๔.๒) บันทึกข้อมูลลงในแบบพิมพ์ข้อมูลศพที่จัดไว้ให้เป็นมาตรฐานสากล
- ๔.๓) จัดส่งข้อมูลให้ กลุ่มงานพิสูจน์เอกลักษณ์บุคคล
- ๕) การเก็บข้อมูลลายนิ้วมือ/ฝ่ามือศพโดยกองทะเบียนประวัติอาชญากร
- ๕.๑) ตรวจเก็บข้อมูลลายพิมพ์นิ้วมือ หรือฝ่ามือ หรือฝ่าเท้าจากศพ
- ๕.๒) บันทึกข้อมูลลงในแบบพิมพ์ข้อมูลศพที่จัดไว้ให้เป็นมาตรฐานสากล
- ๕.๓) จัดส่งข้อมูลให้ กลุ่มงานพิสูจน์เอกลักษณ์บุคคล

๖.๒ การจัดการข้อมูลผู้สูญหาย

- ๑) รับแจ้งและลงทะเบียนผู้สูญหาย
- ๒) จัดเก็บบันทึกข้อมูลเกี่ยวกับผู้สูญหายลงในแบบพิมพ์ข้อมูลผู้สูญหาย (Ante Mortem Form – AM) ซึ่งเป็นแบบพิมพ์สีเหลือง (Yellow Form)

๓) เก็บรวบรวมพยานหลักฐานที่ใช้ในการตรวจพิสูจน์เอกลักษณ์บุคคลของผู้สูญหาย ได้แก่ เอกสารที่มีลายพิมพ์นิ้วมือ ลายพิมพ์นิ้วมือแฝง ประวัติการรักษาและฟิล์มเอกซเรย์ฟัน ของใช้ส่วนตัว ที่คาดว่าจะมีตัวอย่างเนื้อเยื่อที่สามารถตรวจดีเอ็นเอได้ ตัวอย่างเนื้อเยื่อของญาติสายตรงเพื่อตรวจดีเอ็นเอ

- ๔) นำข้อมูลผู้สูญหายเข้าสู่โปรแกรมคอมพิวเตอร์เพื่อการตรวจเปรียบเทียบเอกลักษณ์

บุคคล

๖.๓ การตรวจเปรียบเทียบยืนยันตัวบุคคล

- ๑) นำข้อมูลที่ได้จากการตรวจศพและข้อมูลผู้สูญหายในฐานะข้อมูลมาทำการตรวจเปรียบเทียบ
- ๒) ตรวจยืนยันเอกลักษณ์บุคคลโดยผู้เชี่ยวชาญและคณะกรรมการตรวจเปรียบเทียบ

เอกลักษณ์บุคคล

ผนวก ข : ชุดปฏิบัติการเฉพาะกิจช่วยเหลือผู้ประสบภัยของสำนักงานตำรวจแห่งชาติ (ทีม เอ - อี)  
ประกอบแผนการป้องกันและบรรเทาสาธารณภัย สำนักงานตำรวจแห่งชาติ

---

๓) จัดทำเอกสารรับรองผลการตรวจเปรียบเทียบเอกลักษณ์บุคคล เพื่อส่งให้พนักงานสอบสวนผู้รับผิดชอบสำนวนชั้นสูตรพลิกศพ

๔) จัดทำข้อมูลสถิติรายงานให้ชุดสนับสนุน/อำนวยการ : ทีม ซี เพื่อใช้ในการประชาสัมพันธ์การทำงาน

### สรุปย่อขั้นตอนการพิสูจน์เอกลักษณ์บุคคล (ข้อ ๖)

การพิสูจน์เอกลักษณ์บุคคล สามารถอธิบายขั้นตอนการทำงานโดยละเอียดเป็น ๓ กลุ่มงาน ดังนี้

๖.๑ การจัดการข้อมูลศพและสถานที่เกิดเหตุ ประกอบด้วย

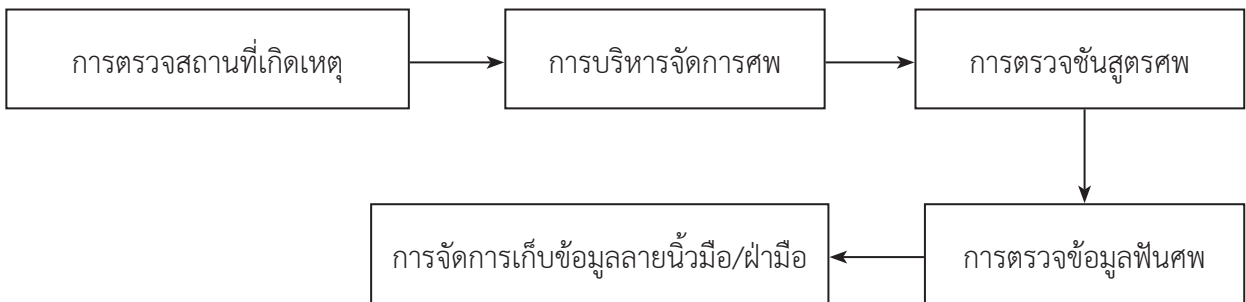

๖.๒ การจัดการข้อมูลผู้สูญหาย ประกอบด้วย

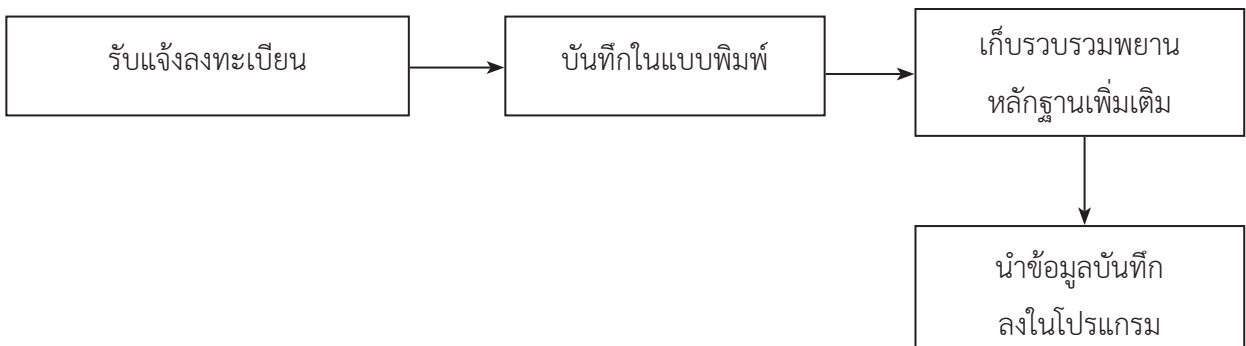

ผนวก ข : ชุดปฏิบัติการเฉพาะกิจช่วยเหลือผู้ประสบภัยของสำนักงานตำรวจแห่งชาติ (ทีม เอ - อี)  
ประกอบแผนการป้องกันและบรรเทาสาธารณภัย สำนักงานตำรวจแห่งชาติ

---

๖.๓ การตรวจเปรียบเทียบยืนยันตัวบุคคล ประกอบด้วย

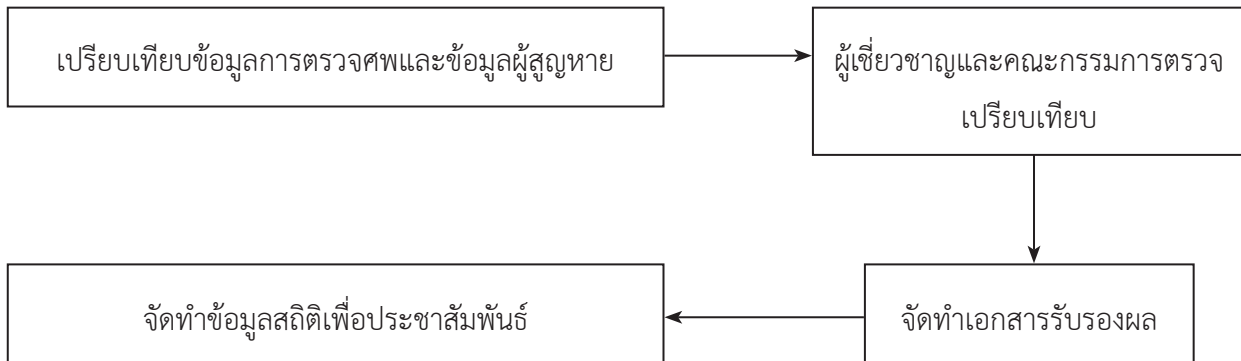

ขั้นตอนสุดท้าย คือการปล่อยศพให้แก่ญาติซึ่งมีขั้นตอนการดำเนินการดังนี้

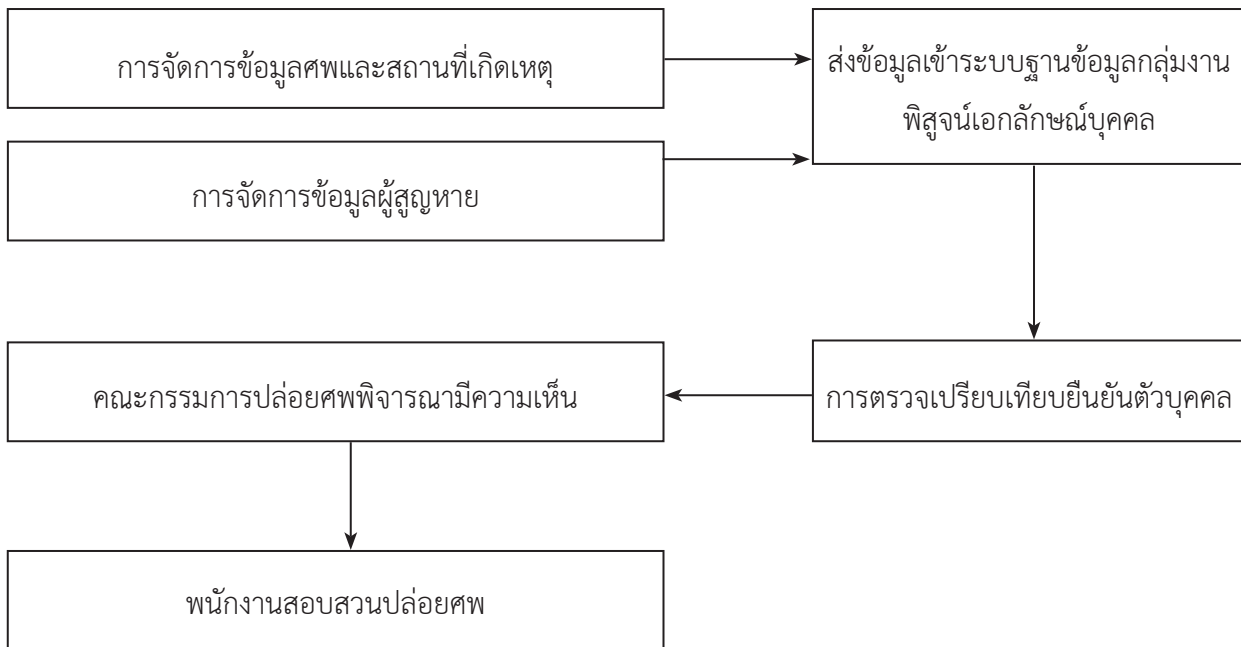

๗. การสรุปผลการทำงาน ได้แก่ การสรุปข้อมูลจากการจัดการข้อมูลศพ การจัดการข้อมูลผู้สูญหาย และการตรวจเปรียบเทียบยืนยันตัวบุคคล

ผนวก ข : ชุดปฏิบัติการเฉพาะกิจช่วยเหลือผู้ประสบภัยของสำนักงานตำรวจแห่งชาติ (ทีม เอ - อี)  
ประกอบแผนการป้องกันและบรรเทาสาธารณภัย สำนักงานตำรวจแห่งชาติ

### ๓.๕ ชุดสอบสวน : ทีม อี(Investigation Team : Team E)

#### หน้าที่และความรับผิดชอบ :

กลุ่มนี้ทำหน้าที่เกี่ยวกับงานสอบสวน ทำสำนวนการชันสูตรพลิกศพ สำนวนสาเหตุของการเกิดสาธารณภัย สอบปากคำพยาน ผู้เกี่ยวข้องเพื่อผลทางคดี การเก็บรักษาทรัพย์สินและคืนทรัพย์สินผู้บาดเจ็บ ญาติผู้เสียชีวิต และชันสูตรพลิกศพร่วมกับแพทย์นิติเวช เจ้าหน้าที่ฝ่ายพิสูจน์หลักฐานและฝ่ายพิสูจน์เอกลักษณ์บุคคล

#### หน่วยงานรับผิดชอบหลัก :

๑. พนักงานสอบสวนพื้นที่เกิดเหตุ พื้นที่ใกล้เคียง หรือจากส่วนกลางตามที่ได้รับคำสั่งการหรือมอบหมายหน้าที่จากสำนักงานตำรวจแห่งชาติ

๒. พนักงานสอบสวนแห่งท้องที่ที่พยานพักรักษาตัว หรือมีถิ่นที่อยู่

#### หน่วยงานสนับสนุน : สตม. บช.ก. ตท.

หน้าที่รับผิดชอบฝ่ายสอบสวน แบ่งตามลักษณะ/ประเภทของงาน ออกเป็น ๔ กลุ่ม ดังนี้

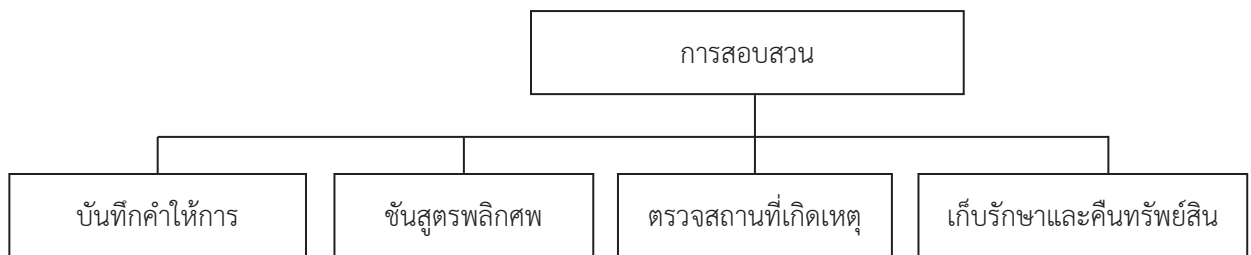

#### กลุ่มที่ ๑ บันทึกคำให้การ

เป็นหน้าที่การสอบสวนบันทึกคำให้การพยานที่อยู่ในเหตุการณ์ ทั้งที่บาดเจ็บและไม่บาดเจ็บ เพื่อให้ทราบว่า เหตุการณ์ที่เกิดขึ้นเป็นอย่างไร (ก่อนเกิดเหตุ ขณะเกิดเหตุ และหลังเกิดเหตุ) อาการบาดเจ็บ (ถ้ามี) รายการทรัพย์สินสูญหายหรือเสียหาย การส่งคืนทรัพย์สินถูกต้อง ครบถ้วนหรือไม่ รวมถึงการจัดทำเอกสาร เพื่อออกใบมรณบัตรผู้ตาย การจัดหาล่ามในกรณีพยานเป็นชาวต่างชาติ โดยประสานกับตำรวจท้องที่หรือกองการต่างประเทศ ในการจัดหาล่าม (ตำรวจท้องที่ เจ็ดทำบัญชีล่ามในเขตพื้นที่รับผิดชอบ) โดยกลุ่มนี้คือ ผู้ทำหน้าที่พนักงานสอบสวนผู้รับผิดชอบสำนวนการสอบสวน สามารถสรุปแนวทางการดำเนินการได้ ดังนี้

ผนวก ข : ชุดปฏิบัติการเฉพาะกิจช่วยเหลือผู้ประสบภัยของสำนักงานตำรวจแห่งชาติ (ทีม เอ - อี)  
ประกอบแผนการป้องกันและบรรเทาสาธารณภัย สำนักงานตำรวจแห่งชาติ

---

**ผู้ที่ทำหน้าที่พนักงานสอบสวน** แบ่งเป็น ๒ กลุ่ม คือ

๑. การสอบสวนพยาน ณ บริเวณจุดที่เกิดเหตุ ซึ่งเป็นสถานที่ตั้งศูนย์ปฏิบัติการส่วนหน้าให้เป็นหน้าที่ของพนักงานสอบสวน ซึ่งประจำที่ศูนย์ปฏิบัติการส่วนหน้าดำเนินการสอบสวนโดยมิชักช้า

๒. การสอบสวนพยานบุคคลผู้รู้เห็นเหตุการณ์ ซึ่งไม่เป็นการสะดวกแก่การสอบสวนปากคำได้ในทันที ณ ที่ตั้งศูนย์ปฏิบัติการส่วนหน้า ให้เป็นหน้าที่ของพนักงานสอบสวนแห่งท้องที่ที่พยานนั้นพักอาศัยหรือพำนัก หรือรักษาตัวอยู่ เช่น ผู้บาดเจ็บจากเหตุการณ์ซึ่งรักษาตัวในโรงพยาบาล พยาน ซึ่งมีความจำเป็นเร่งด่วนต้องเดินทางไปที่ยื่น อย่างไรก็ดีตามพยานที่เป็นชาวต่างประเทศ จะต้องรีบดำเนินการสอบสวนพยานดังกล่าวก่อนจะเดินทางออกป็นกราชอาณาจักรไทยและกรณีมีความจำเป็นซึ่งเป็นประจักษ์พยานหลังจากสอบสวนไว้เป็นพยานเรียบร้อยแล้ว ให้ผู้ที่เป็นพนักงานสอบสวนตามข้อ ๑ หรือข้อ ๒ ข้างต้นดำเนินการนำพยานไปพบอัยการจังหวัดแห่งท้องที่เกิดเหตุหรือที่พยานนั้น ๆ อยู่ เพื่อยื่นคำร้องต่อศาล ขอให้พยานเบิกความไว้ก่อน ตามประมวลกฎหมายวิธีพิจารณาความอาญา มาตรา ๒๓๗ ทวิ

**การสอบสวนและลำดับความสำคัญของพยานบุคคล** แบ่งเป็น ๕ ประเภท คือ

๑. ประจักษ์พยาน เป็นพยานที่เห็นเหตุการณ์โดยตรง ซึ่งต้องรีบสอบสวนปากคำในทันทีโดยมิชักช้า เพราะพยานอาจหลีกเลี่ยงไม่ให้ปากคำ หรือไม่ต้องการให้เกิดความขัดแย้งจากกรณีที่พยานดังกล่าว เข้ามาเกี่ยวข้องกับคดี หรือพยานบางปากยากแก่การติดตาม เช่น พยานเป็นชาวต่างประเทศ หรือพยานไม่มีถิ่นที่อยู่และไม่มีอาชีพเป็นหลักแหล่งกรณีถึงการเดินทางเข้ามาในราชอาณาจักรได้อย่างไร ในฐานะอะไร และเดินทางเข้ามากี่ครั้ง โดยการสอบสวนต้องจัดล่ามเพื่อสอบสวนปากคำ หากเป็นคนใ้ ให้จัดล่ามภาษามือ โดยสอบถามพยานว่าเข้าใจภาษามือหรือไม่ พยานกลุ่มนี้ควรกำหนดประเด็นการสอบสวน ดังนี้

- ถิ่นที่อยู่และบุคคล ซึ่งพนักงานสอบสวนสามารถติดต่อได้กรณีที่ไม่พบพยาน รวมทั้งหมายเลขโทรศัพท์มือถือ หมายเลขโทรศัพท์บ้านพยาน หรือบ้านข้างเคียง หรือบ้านญาติพี่น้อง เพื่อการติดตามพยานในภาคหน้า

- ลำดับเหตุการณ์ที่พยานพบเห็นหรือประสบเหตุ ตั้งแต่ก่อนเกิดเหตุ ขณะเกิดเหตุ และหลังเกิดเหตุตามภาพเหตุการณ์ที่พยานพบเห็น และความรู้สึก กลิ่น สี รวมทั้งประสาทสัมผัสของพยานซึ่งได้รับจากเหตุการณ์

- ขณะเกิดเหตุ มีผู้ใดรู้เห็นเหตุการณ์บ้าง หรือพยานเห็นบุคคลใด ทำอะไร อยู่ที่ไหน อย่างไร เพื่อให้สอดคล้องเชื่อมโยงพยานต่าง ๆ



**ผนวก ข :** ชุดปฏิบัติการเฉพาะกิจช่วยเหลือผู้ประสบภัยของสำนักงานตำรวจแห่งชาติ (ทีม เอ - อี)  
ประกอบแผนการป้องกันและบรรเทาสาธารณภัย สำนักงานตำรวจแห่งชาติ

---

- กรณีที่เป็นประเด็นสำคัญในการพิสูจน์ความผิดและความบริสุทธิ์ หรือสาเหตุแห่งคดีให้สอบสวนย้อนพยานดังกล่าวมากกว่า ๑ ครั้ง ก็จะเป็นการดียิ่ง อันจะเป็นผลเกี่ยวเนื่องกับการรับฟังน้ำหนักพยาน

- สภาพร่างกายของพยานขณะเกิดเหตุเป็นอย่างไร เช่น สายตา การดื่มสุรา การพักผ่อน  
- ความเสียหายซึ่งได้รับเป็นอย่างไร และใครเป็นผู้กระทำ หรือถูกกระทำด้วยสิ่งใด และลักษณะกระเป๋า หรือสิ่งของ มีลักษณะทั่วไปและลักษณะพิเศษอย่างไร ภายในมีสิ่งของอะไร

๒. พยานแวดล้อมกรณี คือ พยานที่รู้เห็นเหตุการณ์โดยทั่วไป ให้สอบสวนให้ได้ความถึงเหตุผลว่า พยานได้ไปพบเห็นเหตุการณ์ได้อย่างไร มีมูลเหตุอย่างไรในการเดินทางไปยังจุดเกิดเหตุ และเห็นเหตุการณ์อย่างไร ตามลำดับ รวมทั้งเหตุผลที่มีความเชื่อหรือมั่นใจว่าเหตุการณ์ที่พยานพบเห็นมานั้นเกี่ยวข้องกับเหตุการณ์ที่เกิดขึ้น ตามความเข้าใจของพยาน

๓. พยานที่เกี่ยวข้องโดยตรงกับเหตุการณ์ สอบสวนทำนองเดียวกับกรณีประจักษ์พยานและพยานแวดล้อมกรณี

๔. พยานผู้เชี่ยวชาญหรือผู้ชำนาญการ ซึ่งบางกรณีอาจมีความจำเป็นต้องสอบสวนประกอบรายงานผลพิสูจน์ เช่นว่า เป็นไปตามรายงานผลพิสูจน์ หรือใช้ผลพิสูจน์ยืนยันการกระทำผิด หรือยืนยันความบริสุทธิ์ผู้ต้องหาได้ ๑๐๐% หรือไม่

๕. ญาติผู้เสียชีวิต เพื่อประกอบการพิสูจน์การตายหรือพิสูจน์เอกลักษณ์บุคคล รวมทั้งต้องประสานในการคืนทรัพย์สินของผู้เสียชีวิตด้วย

## กลุ่มที่ ๒ ชั้นสูตรพลิกศพ

- ร่วมชั้นสูตรพลิกศพ ทั้งในที่เกิดเหตุและที่โรงพยาบาลตามประมวลกฎหมายวิธีพิจารณาความอาญา

- พิมพ์ลายนิ้วมือศพ ให้ปรากฏร่องรอยลายเส้นนิ้วมือให้สมบูรณ์ โดยพิมพ์กลิ้งนิ้วมือจากขอบเล็บถึงขอบเล็บของแต่ละนิ้วมือ โดยพนักงานสอบสวนต้องกำกับดูแล และตรวจสอบแผ่นพิมพ์ลายนิ้วมือว่าสมบูรณ์หรือไม่ หากไม่สมบูรณ์ให้ดำเนินการแก้ไขพิมพ์ใหม่ทันที

- ถ่ายภาพศพ กำหนดรหัสศพ โดยใช้ปากกาเมจิกสีเส้นใหญ่ ชนิดไม่ลบเลือน เขียนบนวัตถุ เช่น แผ่นพลาสติก ถุงพลาสติก ให้ปรากฏรายละเอียด เครื่องแต่งกาย ตำแหน่งที่พบผู้เสียชีวิต สิ่งของที่ติดมากับผู้เสียชีวิต โดยเน้นลักษณะพิเศษต่าง ๆ เช่น รอยสัก เป็นต้น ผูกมัดกับข้อมือหรือตัวผู้เสียชีวิตให้มั่นคง การถ่ายภาพให้เน้นลักษณะพิเศษ และให้ปรากฏชื่อ – สกุลของเจ้าหน้าที่ผู้ตรวจชั้นสูตรพลิกศพ เช่น พนักงานสอบสวน แพทย์ ผู้ช่วยเหลือในการชั้นสูตรพลิกศพ ด้วยอักษรตัวบรรจงและลงลายมือชื่อไว้เป็นหลักฐาน

ผนวก ข : ชุดปฏิบัติการเฉพาะกิจช่วยเหลือผู้ประสบภัยของสำนักงานตำรวจแห่งชาติ (ทีม เอ - อี)  
ประกอบแผนการป้องกันและบรรเทาสาธารณภัย สำนักงานตำรวจแห่งชาติ

---

- เก็บรักษาภาพ โดยนำศพเก็บในตู้แช่เย็น (ตู้คอนเทนเนอร์) โดยเร็ว หากการชันสูตรพลิกศพ หาสาเหตุแห่งการตาย และพิสูจน์เอกลักษณ์บุคคลเสร็จสิ้นแล้ว ให้ดำเนินการมอบคืนญาติโดยเร็ว โดยให้ญาติผู้ตายไปพบกับพนักงานสอบสวน กลุ่มที่ ๑ เพื่อสอบสวนปากคำ และรวบรวมเอกสารการตายแจ้งให้นายทะเบียนฝ่ายปกครอง ออกใบมรณบัตรผู้ตาย
- ตรวจสอบทรัพย์สินที่ติดตัวเป็นเอกลักษณ์ (ติดอยู่กับศพ) จัดทำบัญชี กำหนดรหัส ถ่ายภาพทรัพย์สิน และส่งมอบให้กลุ่มที่ ๔ เพื่อเก็บรักษาและคืนทรัพย์สิน
- สนับสนุนการชันสูตรพลิกศพซ้ำ ตามที่หน่วยราชการที่รับผิดชอบเรื่องการพิสูจน์เอกลักษณ์บุคคลร้องขอ เช่น จากกลุ่มงานเอกลักษณ์บุคคลและการส่งกลับหรือกองพิสูจน์หลักฐาน เพื่อแสวงหาพยานหลักฐานแห่งการตาย
- เก็บรักษาทรัพย์สินให้เป็นหมวดหมู่ และส่งมอบให้กลุ่มที่ ๔ เพื่อเก็บรักษาและคืนทรัพย์สิน

### กลุ่มที่ ๓ ตรวจสอบสถานที่เกิดเหตุ

- ตรวจสอบสถานที่เกิดเหตุ
- จัดทำแผนที่เกิดเหตุ
- ถ่ายภาพที่เกิดเหตุทั้งภาพนิ่งและภาพเคลื่อนไหว
- สนับสนุนการตรวจสอบสถานที่เกิดเหตุซ้ำ ตามที่หน่วยราชการที่รับผิดชอบเรื่องการพิสูจน์สถานที่เกิดเหตุร้องขอ เช่น กองพิสูจน์หลักฐาน หรือวิทยาการในพื้นที่ เพื่อแสวงหาพยานหลักฐานแห่งการเกิดเหตุว่าเกิดจากการกระทำผิดอาญาหรือไม่

### กลุ่มที่ ๔ เก็บรักษาและคืนทรัพย์สิน

การจัดทำบัญชีทรัพย์สิน มีแนวทางการปฏิบัติดังนี้ คือ

๑. ทรัพย์สินที่ติดตัวเป็นเอกลักษณ์ (ติดอยู่กับศพ) เช่น แหวน นาฬิกา (รับมอบจากกลุ่มที่ ๒)
  - ต้องตรวจสอบฉลากที่กำกับมีความชัดเจน และมีลายมือชื่อของเจ้าหน้าที่หรือไม่
๒. ทรัพย์สินที่ตกอยู่ในที่เกิดเหตุ ที่สามารถระบุเจ้าของได้ เช่น กระเป๋าเดินทาง กระเป๋าใส่เสื้อผ้า และถ่ายภาพทรัพย์สิน
  - ใช้ปากกาเมจิกสีน้ำเงินหรือสีดำเส้นขนาดใหญ่ ชนิดไม่ลบเลือน เขียนบนวัตถุ เช่น แผ่นพลาสติก ให้ปรากฏรายละเอียด ตำแหน่งที่พบทรัพย์สินว่าอยู่ส่วนใดของพาหนะ หากจุดยึดโยง เช่น กรณียานพาหนะ ให้หาลำดับเลขที่ที่นั่งผู้โดยสาร เป็นต้น หรือกรณีเป็นสาธารณภัย เช่น หลักเสาไฟฟ้า หรือหลักกิโลเมตรตามเส้นทาง เป็นต้น สิ่งของต้องเน้นลักษณะพิเศษต่าง ๆ เช่น สี ลวดลาย หรือสิ่งของซึ่งเจ้าของทรัพย์สินทำไว้ เช่น สีเชือกผูกสิ่งของ ลักษณะการผูกเพื่อเป็นที่สังเกต หรือผูกอย่างมั่นคง เป็นต้น อันจะ

ชุดที่ ๒๐๐ ของ ๒๐๐ ชุด

หน้า ๒๙ ของ ๓๒ หน้า

**ผนวก ข :** ชุดปฏิบัติการเฉพาะกิจช่วยเหลือผู้ประสบภัยของสำนักงานตำรวจแห่งชาติ (ทีม เอ - อี)  
ประกอบแผนการป้องกันและบรรเทาสาธารณภัย สำนักงานตำรวจแห่งชาติ

---

นำไปสู่การพิสูจน์สิทธิ์ต่อไป โดยผูกมัดกับสิ่งของให้มัน การถ่ายภาพให้เห็นลักษณะพิเศษ และให้ปรากฏชื่อสกุลของเจ้าหน้าที่ผู้ตรวจเก็บสิ่งของ เช่น พนักงานสอบสวน เจ้าหน้าที่ของหน่วยงานที่เกิดเหตุ หรือตัวแทนของผู้ประกอบการหรือเจ้าของยานพาหนะที่เกิดเหตุ ผู้ช่วยเหลือในการจัดเก็บทรัพย์สิน ด้วยตัวบรรจงและลงลายมือชื่อไว้เป็นหลักฐาน

- กรณีเหตุสาธารณภัยทางการบิน เช่น เหตุเครื่องบินตกให้ประสานเจ้าหน้าที่สายการบินเพื่อขอรายชื่อผู้โดยสารและลูกเรือ และหลักฐานรหัสประจำตัวประชาชน อันแสดงถึงผู้เป็นเจ้าของกรรมสิทธิ์และผู้ครอบครอง เพื่อใช้ในการตรวจสอบและยืนยันเจ้าของทรัพย์สิน

๓. ให้พิจารณาแต่งตั้งคณะกรรมการเก็บรักษาและส่งมอบคืนทรัพย์สิน ประกอบด้วยเจ้าหน้าที่ตำรวจและผู้แทนหน่วยงานที่เกี่ยวข้อง ซึ่งควรมีองค์ประกอบดังนี้

- ผู้อำนวยการที่รับผิดชอบในพื้นที่เกิดเหตุตามแผนการป้องกันและบรรเทาสาธารณภัยแห่งชาติ พ.ศ. ๒๕๕๘

- ผู้แทนกระทรวงมหาดไทย/กรมป้องกันและบรรเทาสาธารณภัย
- ผู้แทนของหน่วยงานภายใต้กระทรวงที่เกี่ยวข้องในการจัดการสาธารณภัยนั้น ๆ
- ผู้แทนหน่วยงาน/บริษัท/ภาคเอกชน ที่เกี่ยวข้องกับสาธารณภัย
- ผู้แทนภาคประชาชนในพื้นที่เกิดเหตุ
- ผู้บังคับบัญชาตำรวจ
- พนักงานสอบสวน

ทั้งนี้ ในการดำเนินการดังกล่าวให้เน้นความโปร่งใส สามารถตรวจสอบได้ เช่น กรณีเหตุเครื่องบินตก คณะกรรมการเก็บรักษาและส่งมอบคืนทรัพย์สิน ประกอบด้วย ผู้อำนวยการที่รับผิดชอบพื้นที่เกิดเหตุ เจ้าหน้าที่ตำรวจ ผู้แทนกระทรวงคมนาคม ผู้แทนของบริษัททำอากาศยานไทย จำกัด (มหาชน) และผู้แทนของบริษัทสายการบินที่ประสบอุบัติเหตุ หรือกรณีเหตุสารเคมีของบริษัทเอกชนรั่วไหล คณะกรรมการเก็บรักษาและส่งมอบคืนทรัพย์สิน ประกอบด้วย ผู้อำนวยการที่รับผิดชอบพื้นที่เกิดเหตุ ผู้แทนหน่วยงานของกระทรวงอุตสาหกรรมที่เกี่ยวข้องเจ้าหน้าที่ตำรวจ ผู้แทนของบริษัทเอกชนที่เกิดเหตุ ผู้แทนภาคประชาชน ผู้ที่ได้รับความเสียหาย เป็นต้น

๔. ผู้บาดเจ็บที่ออกจากโรงพยาบาลได้แล้ว สามารถขอตรวจสอบทรัพย์สินของตนเอง และเมื่อสามารถยืนยันความเป็นเจ้าของได้อย่างชัดเจน ให้รับทรัพย์สินคืนได้ทันที

๕. ทรัพย์สินของผู้เสียชีวิต ให้ตรวจสอบหลักฐานอย่างละเอียดรอบคอบมากที่สุดจนชัดเจน เชื่อถือได้ว่าเป็นทรัพย์สินของผู้เสียชีวิตโดยปราศจากข้อสงสัยแล้ว จึงจะมอบคืนทรัพย์สินแก่ญาติพร้อมกับการคืนศพ

ผนวก ข : ชุดปฏิบัติการเฉพาะกิจช่วยเหลือผู้ประสบภัยของสำนักงานตำรวจแห่งชาติ (ทีม เอ - อี)  
ประกอบแผนการป้องกันและบรรเทาสาธารณภัย สำนักงานตำรวจแห่งชาติ

ขั้นตอนการทำงานของชุดสอบสวน : ทีม อี

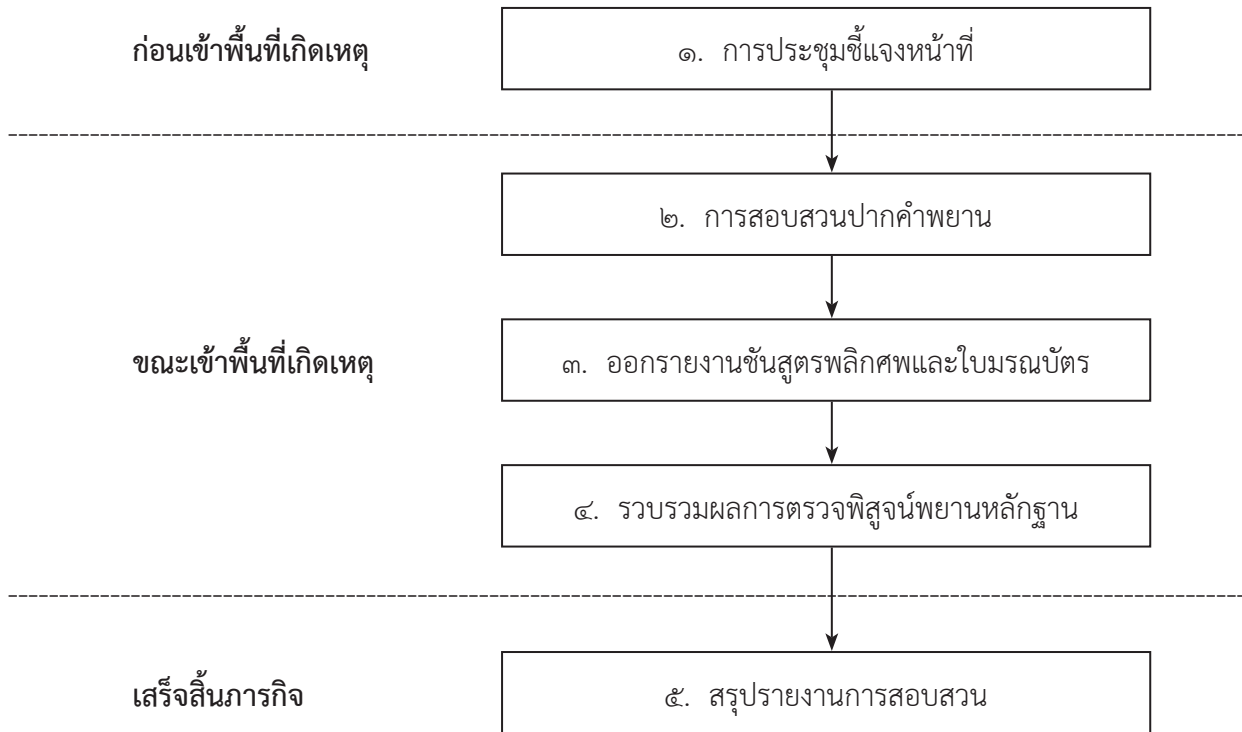

อธิบายขั้นตอนการทำงาน มี ๕ ขั้นตอน ดังนี้

๑. การประชุมแจกแจงหน้าที่ เป็นการประชุมพนักงานสอบสวนและผู้ช่วยพนักงานสอบสวน ให้แบ่งการทำงานเป็น ๔ กลุ่มใหญ่ โดยเตรียมบุคคลเครื่องมือเก็บพยานหลักฐาน ให้ตรงกับลักษณะงาน รวมถึงเบิกจ่ายเครื่องมือ เครื่องใช้ และแจ้งถึงการประสานงานต่าง ๆ

๒. การสอบสวนปากคำพยาน ให้ใช้หลักการ/เทคนิค/ศิลปะในการสอบสวนปากคำคือ สอบสวน ให้ได้ข้อเท็จจริงตามลำดับเหตุการณ์ที่เขารู้เห็น ทั้งนี้ได้จัดแยกพยานไว้ ๔ ประเภท คือ

๒.๑ ประจักษ์พยาน เป็นพยานที่เห็นเหตุการณ์โดยตรง ซึ่งต้องรับสอบสวนปากคำในทันที เพราะหากล่าช้า อาจหลีกเลี่ยงไม่ให้ปากคำ

๒.๒ พยานแวดล้อมกรณี คือ พยานที่รู้เห็นหรือรู้เห็นเหตุการณ์โดยทั่วไป เช่น กรณี เครื่องบินตก ควรสอบสวนบุคคลดังต่อไปนี้

๑) เจ้าหน้าที่ของบริษัทวิทยุการบินแห่งประเทศไทย จำกัด (ควบคุมการบิน) ที่ปฏิบัติหน้าที่ขณะเกิดเหตุ

๒) เจ้าหน้าที่ของบริษัท ท่าอากาศยานไทย จำกัด (มหาชน)

ผนวก ข : ชุดปฏิบัติการเฉพาะกิจช่วยเหลือผู้ประสบภัยของสำนักงานตำรวจแห่งชาติ (ทีม เอ - อี)  
ประกอบแผนการป้องกันและบรรเทาสาธารณภัย สำนักงานตำรวจแห่งชาติ

---

๓) เจ้าหน้าที่ของกรมอุตุนิยมวิทยา

๔) ผู้บริหารและเจ้าหน้าที่ของบริษัทสายการบินที่ประสบอุบัติเหตุ ฯลฯ

๒.๓ พยานที่เกี่ยวข้อง โดยตรงกับเหตุการณ์ เช่น กรณีเครื่องบินตก ได้แก่

๑) นักบิน แบ่งเป็น ๒ กรณี คือ

๑.๑) นักบินลำที่เกิดเหตุ สอบสวนทะเบียนการบิน สภาพทั่วร่างกาย และให้เรียงลำดับเหตุการณ์ และส่งแพทย์ตรวจสอร่างกาย เช่น ตรวจเลือดเพื่อหาปริมาณแอลกอฮอล์ตรวจปัสสาวะเพื่อหาสารเสพติด การสอบถามสภาพอากาศ และการติดต่อสื่อสารกับเจ้าหน้าที่ประจำหอบังคับการบินเป็นอย่างไร เมื่อเวลาใด ก่อนทำการร่อนลงพื้นสนามบิน เป็นต้น

๑.๒) นักบินทั่วไป สอบสวนในประเด็นว่า หากปรากฏตามลักษณะวิสัยตามเทพการสนทนา ระหว่างนักบินลำเกิดเหตุ กับเจ้าหน้าที่หอบังคับการบิน จะปฏิบัติเช่นเดียวกับนักบินลำที่เกิดเหตุหรือไม่ อย่างไร

๒) เจ้าหน้าที่ของกรมการขนส่งทางอากาศ เกี่ยวกับการตรวจสอบสภาพเครื่องบินลำเกิดเหตุว่าก่อนเกิดเหตุถูกต้องตามข้อบังคับ หรือไม่ อย่างไร

๓) เจ้าหน้าที่ของบริษัท ท่าอากาศยานไทย จำกัด (มหาชน) เพื่อหาข้อมูลการบรรทุกผู้โดยสาร สิ่งของ ปริมาณการเติมน้ำมันเชื้อเพลิงในเครื่องบินเที่ยวบินที่เกิดเหตุ เพื่อส่งประเด็นไปสอบสวนผู้เชี่ยวชาญของกรมการบินพลเรือน เปรียบเทียบกับข้อมูลแผนการบินของเครื่องบินว่าเครื่องบินลำดังกล่าวได้ปฏิบัติถูกต้องหรือไม่ หรือมีเหตุผลอย่างไรในการเติมน้ำมันเป็นไปตามมาตรฐานการบิน เช่น ต้องการประหยัดน้ำมันเชื้อเพลิงในการบรรทุกน้ำหนักขณะบิน เป็นต้น

๒.๔ พยานผู้เชี่ยวชาญหรือผู้ชำนาญการ เช่น กรณีเครื่องบินตก ได้แก่ เจ้าหน้าที่ส่วนตรวจสอบการปฏิบัติการบิน เจ้าหน้าที่ส่วนสมควรเดินอากาศ เจ้าหน้าที่ส่วนวิศวกรรมการบิน และเจ้าหน้าที่ส่วนนิรภัยการบิน และสอบสวนอากาศยานประสบอุบัติเหตุ ซึ่งเป็นเจ้าหน้าที่ของหน่วยงานที่เกี่ยวข้องกับผลการตรวจพิสูจน์กล่องดำ

๒.๕ ญาติผู้เสียชีวิต โดยต้องประสานในการคืนทรัพย์สินของผู้เสียชีวิตด้วย

๓. ออกรายงานการชันสูตรพลิกศพและใบมรณบัตร พนักงานสอบสวนต้องรวบรวมเอกสารดังต่อไปนี้ เพื่อมอบให้นายทะเบียนราษฎร ซึ่งเป็นเจ้าพนักงานฝ่ายปกครอง โดยขณะเกิดเหตุมาปฏิบัติหน้าที่ที่ศูนย์ปฏิบัติการส่วนหน้า หรือในยามปกติจะอยู่ที่ว่าการอำเภอ หรือที่ทำการเขต ดังนี้

๓.๑ สำเนาใบชันสูตรพลิกศพ

ผนวก ข : ชุดปฏิบัติการเฉพาะกิจช่วยเหลือผู้ประสบภัยของสำนักงานตำรวจแห่งชาติ (ทีม เอ - อี)  
ประกอบแผนการป้องกันและบรรเทาสาธารณภัย สำนักงานตำรวจแห่งชาติ

๓.๒ สำเนาการพิสูจน์เอกลักษณ์บุคคล

๓.๓ สำเนาการสอบสวนปากคำญาติผู้ตาย

๓.๔ มอปปี้มรณบัตรฉบับจริงให้ญาติผู้ตาย ส่วนสำเนาเก็บไว้ในสำนวนการสอบสวน

๔. รวบรวมผลการตรวจพิสูจน์พยานหลักฐาน เพื่อประกอบเข้าในสำนวนการสอบสวน

๕. สรุปรายงานการสอบสวน หัวหน้าพนักงานสอบสวนทำความเห็นทางคดี ตามรูปคดีซึ่งหากเป็นกรณีความตายของบุคคล หรือความเสียหายต่อทรัพย์สิน เป็นผลโดยตรงจากการกระทำผิดอาญา หรือเชื่อได้ว่าการตายอาจจะเป็นผลจากการกระทำผิดอาญา ให้ส่งสำนวนการสอบสวนพร้อมความเห็นไปยังอัยการจังหวัดแห่งท้องที่

### รูปแบบการทำงานของพนักงานสอบสวน

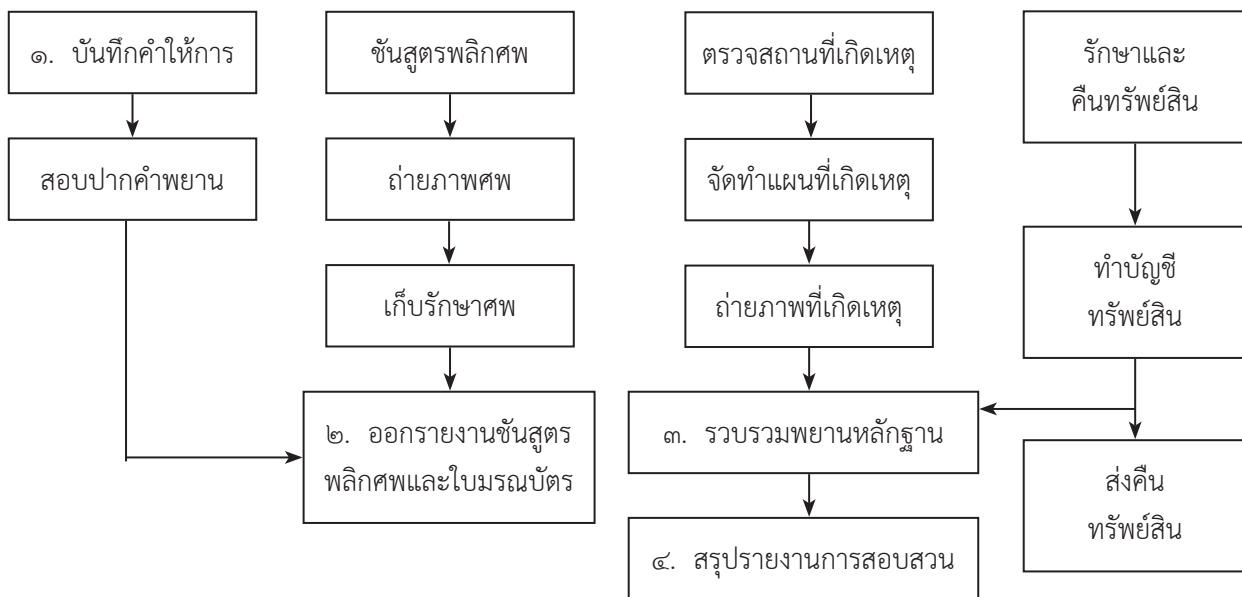

พลตำรวจเอก

(จักรทิพย์ ชัยจินดา)

ผู้บัญชาการตำรวจแห่งชาติ

ผนวก ค : ขั้นตอนการปฏิบัติงาน ประกอบแผนการป้องกันและบรรเทาสาธารณภัย สำนักงานตำรวจแห่งชาติ

### ขั้นตอนการปฏิบัติงานของสำนักงานตำรวจแห่งชาติ

แผนการป้องกันและบรรเทาสาธารณภัย พ.ศ. ๒๕๕๘ ได้กำหนดแนวทางของการจัดการสาธารณภัย ออกเป็น ๔ ขั้นตอน ประกอบด้วย

๑. ขั้นการป้องกันและลดผลกระทบ (ลดความเสี่ยง)
๒. ขั้นเตรียมความพร้อม (ก่อนเกิดภัย)
๓. ขั้นเผชิญเหตุและบรรเทาทุกข์ (ขณะเกิดภัย)
๔. ขั้นฟื้นฟูสภาพและการซ่อมสร้าง (หลังเกิดภัย)

แผนภาพ : วงจรการจัดการความเสี่ยงจากสาธารณภัย

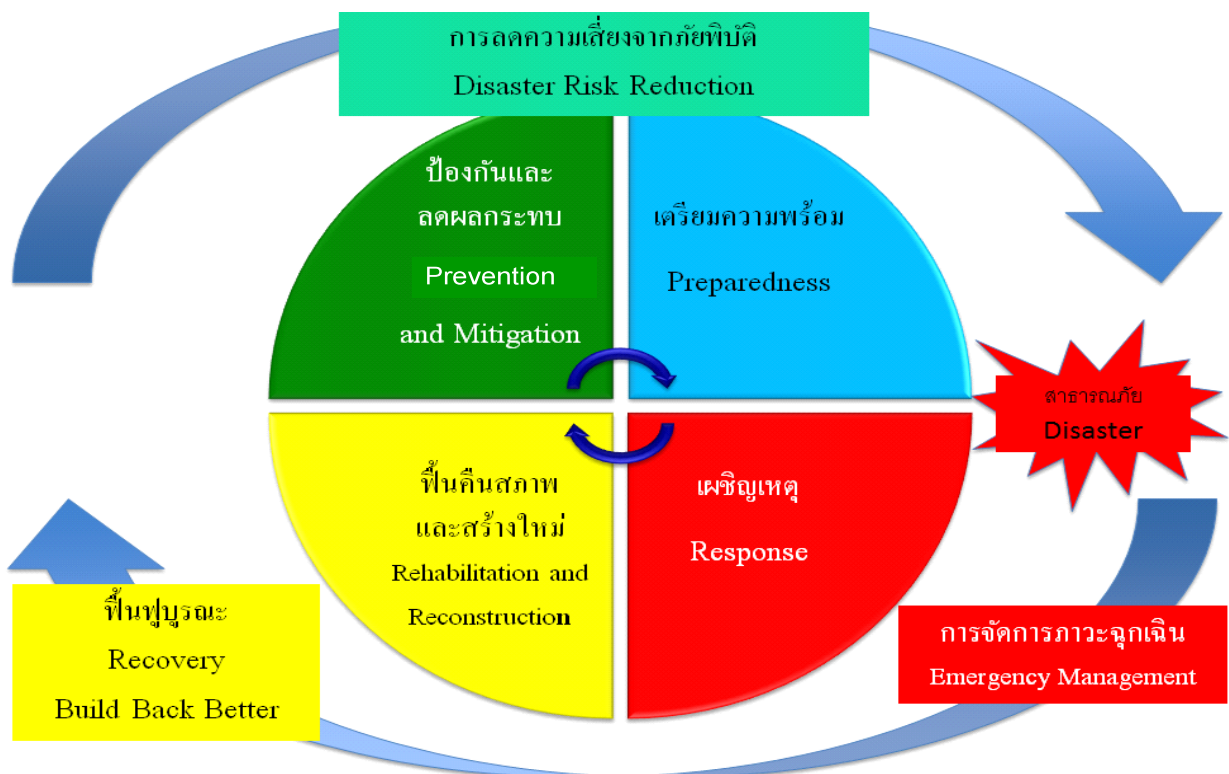

ที่มา : แผนการป้องกันและบรรเทาสาธารณภัยแห่งชาติ พ.ศ.๒๕๕๘ หน้าที่ ๒๓

ผนวก ค : ขั้นตอนการปฏิบัติงาน ประกอบแผนการป้องกันและบรรเทาสาธารณภัย สำนักงานตำรวจแห่งชาติ

## ๑. ขั้นการป้องกันและลดผลกระทบ (ลดความเสี่ยง)

๑) เพื่อจัดระบบการบริหารจัดการสาธารณภัยให้มีขีดความสามารถในการเตรียมการเผชิญเหตุสาธารณภัยต่าง ๆ ไว้ล่วงหน้าก่อนเกิดภัย เป็นการลดความรุนแรงและลดความสูญเสียจากสาธารณภัยที่มีผลกระทบต่อประชาชน โดยให้มีความเสี่ยงต่อภัยน้อยที่สุดให้หน่วยปฏิบัติหลักที่รับผิดชอบพื้นที่จังหวัด อำเภอ หรือท้องถิ่น และหน่วยงานสนับสนุนการปฏิบัติ ที่อยู่ในพื้นที่จังหวัดดำเนินการดังต่อไปนี้

๑.๑) มีการประเมินสถานการณ์ วิเคราะห์สถิติข้อมูล จัดทำข้อมูลท้องถิ่น เพื่อใช้ในการป้องกันและบรรเทาสาธารณภัย ให้สมบูรณ์ทันสมัยและสามารถเชื่อมต่อบริบบข้อมูลจากหน่วยงานหลัก เช่น กรมการป้องกันและบรรเทาสาธารณภัย จังหวัด อำเภอ เทศบาล องค์การปกครองส่วนท้องถิ่น แพทย์ มูลนิธิ อาสาสมัคร เป็นต้น

๑.๒) มีการเตรียมการด้านความพร้อมของกำลังพล การป้องกันสถานที่ตั้งของหน่วยเตรียมความพร้อมในการเผชิญเหตุกับสาธารณภัยในโอกาสต่าง ๆ รวมทั้งประสานการปฏิบัติกับองค์กรต่าง ๆ ในท้องถิ่น เพื่อจัดทำแผนป้ายสัญญาณ สัญลักษณ์และอื่น ๆ ในงานป้องกันและบรรเทาสาธารณภัย

๑.๓) สนับสนุน ส่งเสริมให้ความรู้ความเข้าใจ และสร้างความตระหนักให้กับประชาชน และครอบครัวตำรวจในด้านการป้องกันและบรรเทาสาธารณภัย รวมทั้งวิธีการปฏิบัติตนให้เกิดความปลอดภัยเมื่อเกิดสถานการณ์

๑.๔) สร้างเครือข่ายภาครัฐและเอกชน ตลอดจนเน้นการแลกเปลี่ยนข่าวสารระหว่างหน่วยปฏิบัติ และการประชาสัมพันธ์ให้ประชาชนรับทราบภัยก่อนเกิดสถานการณ์

๑.๕) ให้หน่วยปฏิบัติระดับสถานีตำรวจ ตำรวจภูธรจังหวัด กองบัญชาการตำรวจนครบาล และหน่วยงานตำรวจในสังกัดกองบัญชาการตำรวจสอบสวนกลาง กองบัญชาการตำรวจตระเวนชายแดน กองบัญชาการตำรวจสันติบาล สำนักงานพิสูจน์หลักฐานตำรวจ โรงพยาบาลตำรวจ กองบินตำรวจ หรือหน่วยตำรวจอื่น ๆ ที่มีที่ตั้งและรับผิดชอบอยู่ในเขตพื้นที่จังหวัด ชี้แจงภารกิจและขีดความสามารถของหน่วย โดยประสานการปฏิบัติกับผู้อำนวยการในระดับต่าง ๆ ที่เกี่ยวข้อง ในการจัดทำแผนการป้องกันและบรรเทาสาธารณภัย แผนปฏิบัติการเผชิญเหตุสาธารณภัยในระดับพื้นที่

๒) ให้หน่วยงานทุกหน่วยในสังกัดสำนักงานตำรวจแห่งชาติ พิจารณาดำเนินการที่เกี่ยวข้องในการดำรงขีดความสามารถของหน่วยเพื่อสนับสนุนการปฏิบัติงานของหน่วยในพื้นที่ โดยมีแนวทางในการดำเนินการดังนี้

๒.๑) จัดทำฐานข้อมูลกำลังพล ทั้งของหน่วยงานตำรวจ หน่วยงานของรัฐอื่น ๆ และอาสาสมัคร พร้อมทั้งขีดความสามารถของหน่วยต่าง ๆ เช่น เครื่องจักร เครื่องมือและอุปกรณ์การกู้ชีพกู้ภัย เพื่อให้พร้อมในการใช้งานหรือสนับสนุนการปฏิบัติต่าง ๆ



ผนวก ค : ขั้นตอนการปฏิบัติงาน ประกอบแผนการป้องกันและบรรเทาสาธารณภัย สำนักงานตำรวจแห่งชาติ

---

๒.๒) จัดทำสรุปบทเรียนของการเกิดภัยและการปฏิบัติที่ผ่านมา เพื่อประโยชน์ในการบริหารจัดการในอนาคต

๒.๓) จัดให้มีการประชุมซักซ้อมความเข้าใจในแนวทางการปฏิบัติ รวมทั้งจัดให้มีการฝึกอบรมความรู้ให้แก่เจ้าหน้าที่ผู้ปฏิบัติและอาสาสมัครที่มาช่วยงานของตำรวจ โดยมีการจัดทำบัญชีรายชื่อผู้ผ่านการฝึกอบรมในการเผชิญเหตุสาธารณภัย และผู้ชำนาญการด้านต่าง ๆ ในพื้นที่ รวมทั้งการจัดเตรียมสถานที่ เพื่อเป็นจุดบริการหรือจุดบริการร่วม ในการป้องกันและบรรเทาสาธารณภัย จัดทำข้อมูลหน่วยงานที่เกี่ยวข้องในการปฏิบัติการด้านต่าง ๆ ในการป้องกันและบรรเทาสาธารณภัย เพื่อเตรียมความพร้อมในการช่วยเหลือเมื่อมีสาธารณภัยเกิดขึ้น

## ๒. ขั้นเตรียมความพร้อม (ก่อนเกิดภัย)

๑) ให้หน่วยปฏิบัติหลักที่รับผิดชอบพื้นที่จังหวัด อำเภอ หรือท้องถิ่น และหน่วยงานสนับสนุนการปฏิบัติที่อยู่ในพื้นที่จังหวัดดำเนินการดังนี้

๑.๑) ให้หัวหน้าหน่วยงานในทุกระดับประสานกับทางผู้บัญชาการท้องถิ่น อำเภอ จังหวัด หรือกรุงเทพมหานครแล้วแต่กรณี เพื่อเข้าไปมีส่วนร่วมในการช่วยเหลือในการปฏิบัติงานป้องกันและบรรเทาสาธารณภัย ของกองอำนาจการป้องกันและบรรเทาสาธารณภัยในเขตพื้นที่ และเพื่อจัดทำแผนปฏิบัติการเผชิญเหตุสาธารณภัยในระดับพื้นที่ รองรับแผนการป้องกันและบรรเทาสาธารณภัยจังหวัด/กรุงเทพมหานคร และแผนการป้องกันและบรรเทาสาธารณภัยอำเภอ/องค์กรปกครองส่วนท้องถิ่น

๑.๒) ให้ทุกหน่วยพิจารณาจัดตั้งชุดเผชิญเหตุสาธารณภัย โดยใช้หลักปฏิบัติในการจัดกำลังพล ๕ นายเป็น ๑ ชุดปฏิบัติการ อย่างไรก็ตามสามารถพิจารณาดำเนินการมอบหมายหน้าที่ได้ตามคุณลักษณะและขีดความสามารถของหน่วย รวมทั้งหน้าที่ที่ได้รับมอบหมายจากผู้บัญชาการ ผู้บัญชาการ โดยชุดปฏิบัติการดังกล่าวนี้ จะเป็นชุดที่มีขีดความสามารถในการช่วยเหลือผู้ประสบภัย รวมทั้งการปฏิบัติหน้าที่อื่น ๆ ที่เกี่ยวข้อง เช่น การอำนวยความสะดวกการจราจร การป้องกันและปราบปรามอาชญากรรม การดูแลความปลอดภัยสถานที่ การกักกัน เป็นต้น ทั้งนี้ให้จัดทำคำสั่งมอบหมายหน้าที่ให้เป็นปัจจุบันพร้อมปฏิบัติหน้าที่ได้ทันที เมื่อมีสาธารณภัยเกิดขึ้นในพื้นที่

๑.๓) ร่วมมือกับทางจังหวัด อำเภอ หรือท้องถิ่นในการจัดให้มีการฝึกอบรมชุดเผชิญเหตุสาธารณภัยของหน่วยเพื่อให้เกิดความชำนาญและคุ้นเคยกับการใช้วัสดุ อุปกรณ์ในการช่วยเหลือผู้ประสบภัย อยู่เสมอ พร้อมทั้งพิจารณาจัดทำคู่มือปฏิบัติให้ผู้ผ่านการฝึกอบรมด้วย

๑.๔) ร่วมมือกับทางจังหวัด อำเภอ หรือท้องถิ่นจัดให้มีการฝึกซ้อมแผนปฏิบัติการเผชิญเหตุในระดับพื้นที่อย่างสม่ำเสมออย่างน้อยปีละหนึ่งครั้ง โดยให้จัดทำบัญชีรายชื่อเจ้าหน้าที่ตำรวจและอาสาสมัครที่ผ่านการฝึกซ้อมตามแผนฯ ไว้อย่างเป็นระบบด้วย

ผนวก ค : ขั้นตอนการปฏิบัติงาน ประกอบแผนการป้องกันและบรรเทาสาธารณภัย สำนักงานตำรวจแห่งชาติ

---

๑.๕) พัฒนาศักยภาพของระบบการติดต่อสื่อสาร เทคโนโลยีสารสนเทศ โดยให้ตำรวจการติดต่อสื่อสารและประสานงานกับหน่วยงานอื่นได้ตลอดเวลา

๑.๖) มีแผนเตรียมการและสำรอง ปัจจัยสี่ และพลังงานสำหรับปฏิบัติหน้าที่ให้ความช่วยเหลือผู้ประสบภัย ในกรณีที่มีเหตุสาธารณภัยขนาดใหญ่ เช่น น้ำมัน แบทเตอรี แก๊ส เป็นต้น

๑.๗) ตรวจสอบและบำรุงรักษายานพาหนะ เครื่องมืออุปกรณ์อยู่เสมอ เพื่อสามารถนำไปใช้ปฏิบัติหน้าที่ได้ทันที เช่น รถยนต์ เรือยนต์ เรือยาง รถยนต์บรรทุก อากาศยาน วัสดุอุปกรณ์สำหรับช่วยเหลือชีวิต เป็นต้น

๑.๘) ให้มีการพิจารณาจัดทำแผนงบประมาณรองรับการเตรียมความพร้อมดังกล่าวด้วย โดยเมื่อมีเหตุผลและความจำเป็นในการปฏิบัติหน้าที่ในการป้องกันและบรรเทาสาธารณภัย ให้เสนอแผนการใช้งบประมาณดังกล่าวไปยังผู้อำนวยการหรือผู้บัญชาการที่เกี่ยวข้อง

๒) ในกรณีที่คาดว่าจะเกิดสาธารณภัยขนาดใหญ่หรือสาธารณภัยร้ายแรงอย่างยิ่งและมีผู้เสียชีวิตจากเหตุการณ์เป็นจำนวนมาก สำนักงานตำรวจแห่งชาติมีหน้าที่ตามกฎหมาย ในการดำเนินการพิสูจน์เอกลักษณ์บุคคล โดยให้หน่วยงานที่มีหน้าที่ที่เกี่ยวข้องปฏิบัติดังนี้

๒.๑) ให้ศูนย์ปฏิบัติการพิสูจน์เอกลักษณ์บุคคลและการส่งกลับของสำนักงานตำรวจแห่งชาติ และคณะกรรมการพิสูจน์เอกลักษณ์บุคคล ตามระเบียบการตำรวจเกี่ยวกับคดีลักษณะที่ ๑๐ การชันสูตรพลิกศพ (ฉบับที่ ๒ พ.ศ.๒๕๕๒ ลงวันที่ ๑๐ พฤศจิกายน ๒๕๕๒) ประสานการปฏิบัติกับผู้บัญชาการผู้ช่วยการในระดับต่าง ๆ ในการจัดทำแผนการปฏิบัติงานเพื่อดำเนินการตามภารกิจหน้าที่ได้อย่างมีประสิทธิภาพ

๒.๒) กรณีที่เห็นว่าการดำเนินการใด ๆ ของการพิสูจน์เอกลักษณ์บุคคลจะต้องอาศัยผู้เชี่ยวชาญจากหน่วยงานอื่นมาร่วมปฏิบัติการ ให้หน่วยงานที่มีหน้าที่รับผิดชอบ ทำข้อตกลงกับหน่วยงานที่เกี่ยวข้องให้ชัดเจนถึงภารกิจหน้าที่และความรับผิดชอบของแต่ละหน่วย เช่น การใช้แพทย์จากโรงพยาบาลอื่น ๆ มาร่วมปฏิบัติหน้าที่ในการชันสูตรพลิกศพ หรือต้องอาศัยผู้เชี่ยวชาญด้านนิติวิทยาศาสตร์จากสถาบันนิติวิทยาศาสตร์ กระทรวงยุติธรรม เป็นต้น

๒.๓) ให้มีการเตรียมการและตรวจความพร้อมด้านบุคลากร งบประมาณ และเครื่องมือเครื่องใช้ รวมทั้งการประสานการปฏิบัติในการขอใช้อุปกรณ์ห้องปฏิบัติการทางนิติวิทยาศาสตร์จากหน่วยงานที่เกี่ยวข้อง

๒.๔) ระดมความร่วมมือแบบบูรณาการในการปฏิบัติงานร่วมกับหน่วยงานที่เกี่ยวข้อง ทั้งภาครัฐ ภาคเอกชน สถาบันการศึกษาทางด้านการแพทย์และสาธารณสุข องค์กรประชาชน ตลอดจนอาสาสมัครต่าง ๆ

๒.๕) ตรวจสอบและขึ้นทะเบียนผู้เชี่ยวชาญ และแหล่งอุปกรณ์ เครื่องมือเครื่องใช้เฉพาะด้าน เพื่อมาสนับสนุนภารกิจของสำนักงานตำรวจแห่งชาติได้ทันที

ผนวก ค : ขั้นตอนการปฏิบัติงาน ประกอบแผนการป้องกันและบรรเทาสาธารณภัย สำนักงานตำรวจแห่งชาติ

๓. **ขั้นเผชิญเหตุและบรรเทาทุกข์ (ขณะเกิดภัย)** แบ่งขั้นตอนการปฏิบัติเป็น ๓ ระดับ ดังนี้

๑) สาธารณภัยขนาดเล็ก (ระดับ ๑)

เป็นกรณีสาธารณภัยที่มีผู้อำนวยการท้องถิ่น/อำเภอ เป็นผู้บัญชาการเหตุการณ์สาธารณภัย ให้มีการปฏิบัติดังนี้

๑.๑) ให้เจ้าหน้าที่ตำรวจผู้ประสบเหตุหรือรับแจ้งเหตุ รายงานสถานการณ์ให้ผู้บังคับบัญชาทราบทันทีกรณีที่เจ้าหน้าที่ตำรวจผู้ประสบเหตุหรือรับแจ้งเหตุ ไม่ใช่หน่วยงานสถานีตำรวจที่รับผิดชอบพื้นที่เกิดเหตุสาธารณภัย ให้เจ้าหน้าที่ตำรวจผู้ประสบเหตุหรือรับแจ้งเหตุแจ้งเหตุดังกล่าวไปยังสถานีตำรวจที่รับผิดชอบพื้นที่เกิดเหตุทราบทันทีหรือรายงานสถานการณ์ผ่านผู้บังคับบัญชาของหน่วยงานของตน เพื่อประสานการปฏิบัติกับสถานีตำรวจท้องที่เกิดเหตุ ทั้งนี้ให้เจ้าหน้าที่ผู้ประสบเหตุพิจารณาให้ความช่วยเหลือผู้ประสบภัยตามขีดความสามารถของตนเอง หรือประสานการปฏิบัติไปยังหน่วยงานที่รับผิดชอบหลักทันทีโดยคำนึงถึงขั้นตอนการช่วยเหลือชีวิตของผู้ประสบภัยเป็นลำดับแรก

๑.๒) หัวหน้าสถานีตำรวจที่รับผิดชอบพื้นที่ที่เกิดเหตุสาธารณภัย พิจารณาสั่งการตรวจสอบเหตุที่เกิดขึ้น และรายงานเหตุการณ์ถึงผู้บังคับบัญชาตามลำดับชั้นโดยพิจารณาใช้แนวทางศูนย์ปฏิบัติการสถานีตำรวจเป็นเครื่องมือในการดำเนินการต่าง ๆ

๑.๓) หัวหน้าสถานีตำรวจหรือหน่วยงานตำรวจในพื้นที่ ประสานการปฏิบัติกับ ผู้อำนวยการอำเภอ ผู้อำนวยการท้องถิ่น และหน่วยต่าง ๆ ที่เกี่ยวข้อง ตามแผนปฏิบัติการเผชิญเหตุสาธารณภัยในระดับพื้นที่ หรือแผนการป้องกันและบรรเทาสาธารณภัยอำเภอ/องค์กรปกครองส่วนท้องถิ่น ทั้งนี้ ผู้บัญชาการอำเภอ หรือผู้อำนวยการท้องถิ่น แล้วแต่กรณี จะทำหน้าที่เป็นผู้บัญชาการเหตุการณ์ในการช่วยเหลือผู้ประสบภัยและการปฏิบัติตามกฎหมายพระราชบัญญัติป้องกันและบรรเทาสาธารณภัย พ.ศ.๒๕๕๐ ซึ่งเจ้าหน้าที่ตำรวจจะทำหน้าที่สนับสนุนการปฏิบัติในฐานะของการเป็นหน่วยงานของรัฐและเจ้าหน้าที่ของรัฐ

๑.๔) ในกรณีการสนับสนุนการปฏิบัติให้กับผู้อำนวยการอำเภอ หรือผู้อำนวยการท้องถิ่น ให้ผู้บังคับบัญชาของสถานีตำรวจ หรือหน่วยงานตำรวจในพื้นที่ พิจารณาใช้กำลังชุดเผชิญเหตุสาธารณภัยตามขีดความสามารถของหน่วยในการปฏิบัติหน้าที่ต่าง ๆ ในการสนับสนุนแนวทางในการบัญชาการเหตุการณ์ร่วม และการสนับสนุนการปฏิบัติงานในภาวะฉุกเฉิน โดยใช้แนวทางของการจัดชุดปฏิบัติการเฉพาะกิจ สำนักงานตำรวจแห่งชาติ (ทีม เอ – อี) (ผนวก ข) เช่น การจัดการจราจร การปิดกั้นสถานที่เกิดเหตุ การทำลายสถานที่เท่าที่จำเป็นเพื่อการป้องกันและบรรเทาสาธารณภัย โดยการปฏิบัติการต่าง ๆ ให้คำนึงถึงหลักของความปลอดภัย หน้าที่และความรับผิดชอบของหน่วยงาน องค์กรต่าง ๆ ที่เกี่ยวข้องด้วย เช่น การช่วยเหลือผู้ประสบภัยจากกรณีสารพิษรั่วไหล ต้องมีหน่วยงานเฉพาะด้านหรือต้องเป็นผู้ที่มีความชำนาญพิเศษและมีเครื่องมืออุปกรณ์ที่เหมาะสมมาปฏิบัติงาน เป็นต้น

**ผนวก ค :** ขั้นตอนการปฏิบัติงาน ประกอบแผนการป้องกันและบรรเทาสาธารณภัย สำนักงานตำรวจแห่งชาติ

---

๑.๕) เมื่อเกิดสาธารณภัยขึ้นในเขตพื้นที่ความรับผิดชอบของสถานีตำรวจ (ภัยระดับที่ ๑) ให้หัวหน้าสถานีตำรวจหรือผู้ที่ได้รับมอบหมาย ทำหน้าที่เป็นผู้บัญชาการเหตุการณ์ในเบื้องต้น ในกรณีการปฏิบัติหน้าที่ตามกฎหมายตามอำนาจหน้าที่ของสำนักงานตำรวจแห่งชาติ คือ การรักษาความสงบเรียบร้อย การจัดการจราจร การดูแลความปลอดภัยสถานที่เกิดเหตุ การสืบสวนสอบสวน การชันสูตรพลิกศพ การพิสูจน์เอกลักษณ์บุคคล เป็นต้น โดยให้มีการประสานการปฏิบัติหน้าที่กับผู้อำนวยการอำเภอ หรือผู้อำนวยการท้องถิ่นอย่างใกล้ชิดในกรณีการปฏิบัติต่าง ๆ เกินขีดความสามารถของสถานีตำรวจ ให้หัวหน้าหน่วยร้องขอการสนับสนุนจากผู้บังคับบัญชาหรือหน่วยงานตำรวจใกล้เคียงอื่น ๆ รวมทั้ง สามารถร้องขอให้ผู้อำนวยการอำเภอ หรือผู้อำนวยการท้องถิ่น สั่งการให้หน่วยงานอื่น ๆ ที่เกี่ยวข้องมาปฏิบัติหน้าที่ร่วมกับเจ้าหน้าที่ตำรวจด้วย

๑.๖) ให้หัวหน้าหน่วยงานหรือหัวหน้าชุดปฏิบัติงานที่เข้ามาสนับสนุนการปฏิบัติในพื้นที่ตามแผนปฏิบัติการเผชิญเหตุสาธารณภัยในระดับพื้นที่ แผนการป้องกันและบรรเทาสาธารณภัยอำเภอ/องค์กรปกครองส่วนท้องถิ่น ประสานการปฏิบัติอย่างใกล้ชิดกับผู้บังคับบัญชาของสถานีตำรวจที่เกิดเหตุสาธารณภัย ผู้อำนวยการอำเภอ ผู้อำนวยการท้องถิ่น เพื่อดำเนินการต่าง ๆ ตามกฎหมาย และการปฏิบัติหน้าที่อื่น ๆ ที่เกี่ยวข้อง ในกรณีที่ยังไม่ได้มีการมอบหมายหน้าที่ให้ปฏิบัติตามแผนปฏิบัติการเผชิญเหตุต่าง ๆ ให้หัวหน้าหน่วยสั่งการให้มีการเตรียมพร้อมตามขีดความสามารถของหน่วย เพื่อรองรับการปฏิบัติเมื่อมีการร้องขอ

๑.๗) ในกรณีที่ได้รับการมอบหมายจากผู้อำนวยการอำเภอ หรือผู้อำนวยการท้องถิ่น ให้มีการดำเนินการใด ๆ ตามพระราชบัญญัติป้องกันและบรรเทาสาธารณภัย พ.ศ.๒๕๕๐ หากเป็นกรณีที่มีการปฏิบัติเกินขีดความสามารถของสถานีตำรวจท้องถิ่นที่เกิดเหตุ หรือหน่วยงานของสำนักงานตำรวจแห่งชาติในพื้นที่ ให้หัวหน้าหน่วยรายงานให้ผู้บังคับบัญชาชั้นเหนือขึ้นไปทราบเพื่อพิจารณาสั่งการให้สถานีตำรวจใกล้เคียง หรือหน่วยงานอื่น ๆ เข้าช่วยเหลือ พร้อมทั้งรายงานให้ผู้อำนวยการอำเภอหรือผู้อำนวยการท้องถิ่นทราบถึงการดำเนินการดังกล่าวด้วย

๑.๘) รายงานผลการปฏิบัติให้ผู้บังคับบัญชาทราบทุกระยะ จนกว่าจะเสร็จสิ้นการปฏิบัติหน้าที่

๒) สาธารณภัยขนาดกลาง (ระดับ ๒)

เป็นกรณีสาธารณภัยที่มีผู้อำนวยการจังหวัดหรือผู้อำนวยการกรุงเทพมหานครเป็นผู้บัญชาการเหตุการณ์สาธารณภัย อย่างไรก็ตาม ตามแนวทางในการบัญชาการเหตุการณ์ร่วมและแนวทางปฏิบัติในการสนับสนุนการปฏิบัติงานในภาวะฉุกเฉิน (สปฉ.) ตามแผนการป้องกันและบรรเทาสาธารณภัยแห่งชาติ พ.ศ.๒๕๕๘ การปฏิบัติหน้าที่ในภาวะฉุกเฉินของส่วนงานรักษาความสงบเรียบร้อย (สปฉ.๑๓) ซึ่งสำนักงานตำรวจแห่งชาติ มีหน้าที่รักษาความสงบเรียบร้อย จัดการจราจร รักษาความปลอดภัยของประชาชน สถานที่สำคัญทางเศรษฐกิจ เขตเมือง และชุมชน ในพื้นที่ประสบภัยและพื้นที่ใกล้เคียง ควบคุมและบังคับใช้กฎหมาย

**ผนวก ค :** ขั้นตอนการปฏิบัติงาน ประกอบแผนการป้องกันและบรรเทาสาธารณภัย สำนักงานตำรวจแห่งชาติ

---

เพื่อป้องกันและปราบปรามการกระทำผิด ที่มีผลกระทบต่อความมั่นคงและความสงบเรียบร้อยของประเทศ รวมทั้งปฏิบัติหน้าที่ด้านการพิสูจน์เอกลักษณ์บุคคล การจัดการศพ การติดตามผู้สูญหายและการส่งกลับ ผู้บังคับบัญชาของสำนักงานตำรวจแห่งชาติจะทำหน้าที่เป็นผู้บัญชาการเหตุการณ์ในสถานการณ์ดังกล่าวนี้ ให้มีการปฏิบัติดังนี้

๒.๑) ให้จัดตั้งศูนย์ปฏิบัติการป้องกันและบรรเทาสาธารณภัยตำรวจภูธรจังหวัด (ศปก.ปภ.จว.) หรือ กองบัญชาการตำรวจนครบาล (ศปก.ปภ.น.) เพื่อเป็นศูนย์อำนวยการ สั่งการ ควบคุม และกำกับดูแลในการปฏิบัติงานของตำรวจ และประสานการปฏิบัติกับศูนย์อำนวยการเฉพาะกิจป้องกันและบรรเทาสาธารณภัยของจังหวัด/กรุงเทพมหานคร

๒.๒) ให้ใช้แนวทางการจัดชุดปฏิบัติการเฉพาะกิจ สำนักงานตำรวจแห่งชาติ (ทีม เอ-อี) (ผนวก ข) มาใช้เป็นแนวทางการปฏิบัติในการบัญชาการเหตุการณ์ร่วมและสนับสนุนการปฏิบัติในภาวะฉุกเฉิน ให้กับผู้อำนวยการจังหวัดหรือผู้อำนวยการกรุงเทพมหานคร แล้วแต่กรณี โดยให้นำแนวทางการปฏิบัตินี้ ประสานกับหน่วยงานที่เกี่ยวข้องในการจัดทำแผนการป้องกันและบรรเทาสาธารณภัยจังหวัด/กรุงเทพมหานคร หรือแผนปฏิบัติการเผชิญเหตุสาธารณภัยในระดับพื้นที่จังหวัด/กรุงเทพมหานคร

๒.๓) ให้หน่วยระดับสถานีตำรวจ หรือหน่วยปฏิบัติอื่น ๆ ปฏิบัติตามแนวทางการเผชิญเหตุ สาธารณภัยขนาดเล็ก (ระดับ ๑)

๒.๔) ให้หัวหน้าหน่วยงานระดับจังหวัด/กรุงเทพมหานครถือปฏิบัติตามแผนปฏิบัติการเผชิญเหตุสาธารณภัยในระดับพื้นที่ แผนการป้องกันและบรรเทาสาธารณภัยจังหวัด/กรุงเทพมหานคร โดยสนับสนุนการปฏิบัติแก่ผู้อำนวยการจังหวัด/กรุงเทพมหานคร แล้วแต่กรณี เพื่อดำเนินการต่าง ๆ ตาม กฎหมายและการปฏิบัติหน้าที่อื่น ๆ ที่เกี่ยวข้อง ในกรณีที่ยังไม่ได้มีการมอบหมายหน้าที่ให้ปฏิบัติตามแผนปฏิบัติการเผชิญเหตุต่าง ๆ ให้หัวหน้าหน่วยสั่งการให้มีการเตรียมพร้อมตามขีดความสามารถของหน่วย เพื่อรองรับ การปฏิบัติเมื่อมีการร้องขอ หรือสั่งการของผู้บังคับบัญชา

๒.๕) ในกรณีที่สาธารณภัยนั้น มีผู้เสียชีวิตหลายคน หรือเป็นกรณีที่ต้องมีหน้าที่ในการพิสูจน์ เอกลักษณ์บุคคล ให้ใช้แนวทางในการปฏิบัติของการจัดตั้งชุดปฏิบัติการเฉพาะกิจช่วยเหลือผู้ประสบภัยของ สำนักงานตำรวจแห่งชาติ (ผนวก ข) มาปรับใช้ และกรณีเห็นว่ามีความจำเป็น หรือเกินขีดความสามารถของ หน่วยให้มีการประสานการปฏิบัติกับศูนย์ปฏิบัติการพิสูจน์เอกลักษณ์บุคคลและการส่งกลับสำนักงานตำรวจ แห่งชาติ เพื่อให้การปฏิบัติต่าง ๆ เป็นไปด้วยความเรียบร้อย

๒.๖) กรณีการปฏิบัติการต่าง ๆ เกินขีดความสามารถของตำรวจภูธรจังหวัด หรือ กองบัญชาการตำรวจนครบาล ให้หัวหน้าหน่วยร้องขอการสนับสนุนจากตำรวจภูธรภาค ศูนย์ปฏิบัติการตำรวจ จังหวัดชายแดนภาคใต้ หรือสำนักงานตำรวจแห่งชาติแล้วแต่กรณี เพื่อพิจารณาสั่งการให้ตำรวจภูธรจังหวัด ไกล่เคียงหรือหน่วยงานอื่น ๆ ในสังกัดสำนักงานตำรวจแห่งชาติเข้าช่วยเหลือ โดยให้รายงานการร้องขอนั้น

**ผนวก ค :** ขั้นตอนการปฏิบัติงาน ประกอบแผนการป้องกันและบรรเทาสาธารณภัย สำนักงานตำรวจแห่งชาติ

---

ให้ผู้บัญชาการจังหวัด /กรุงเทพมหานครทราบด้วย รวมทั้งสามารถร้องขอให้ผู้บัญชาการจังหวัด/กรุงเทพมหานคร  
ประสานหรือสั่งการหน่วยงานอื่น ๆ ในการสนับสนุนการปฏิบัติของสำนักงานตำรวจแห่งชาติอีกทางหนึ่งด้วย

๒.๗) ให้มีการรายงานผลการปฏิบัติให้ผู้บังคับบัญชาทราบทุกระยะ จนกว่าจะเสร็จสิ้นการ  
ปฏิบัติหน้าที่

๓) สาธารณภัยขนาดใหญ่ (ระดับ ๓) หรือสาธารณภัยขนาดร้ายแรงอย่างยิ่ง (ระดับ ๔)

เป็นกรณีสาธารณภัยที่มีรัฐมนตรีว่าการกระทรวงมหาดไทย หรือนายกรัฐมนตรีหรือ  
รองนายกรัฐมนตรีที่ได้รับมอบหมาย เป็นผู้บัญชาการเหตุการณ์สาธารณภัย ในกรณีนี้จะมีส่วนราชการหรือ  
หน่วยงานที่เกี่ยวข้องเข้าร่วมดำเนินการตามแผนปฏิบัติการป้องกันและบรรเทาสาธารณภัยแห่งชาติ โดยมี  
แผนการป้องกันและบรรเทาสาธารณภัยจังหวัด/กรุงเทพมหานคร และแผนปฏิบัติการเผชิญเหตุสาธารณภัย  
ในระดับพื้นที่ เป็นหลักในการปฏิบัติหน้าที่ของแต่ละหน่วยงานในแต่ละระดับ โดยในส่วนของสำนักงานตำรวจ  
แห่งชาติ ให้มีการปฏิบัติดังนี้

๓.๑) ให้หน่วยระดับสถานีตำรวจ หรือหน่วยปฏิบัติอื่น ๆ ปฏิบัติตามแนวทางการเผชิญ  
เหตุ สาธารณภัยขนาดเล็ก (ระดับ ๑)

๓.๒) ให้จัดตั้งศูนย์ปฏิบัติการป้องกันและบรรเทาสาธารณภัยตำรวจภูธรจังหวัด  
(ศปก.ปภ.จว.) หรือ กองบัญชาการตำรวจนครบาล (ศปก.ปภ.น.) เพื่อเป็นศูนย์อำนวยการ สั่งการ ควบคุม  
และกำกับดูแลในการปฏิบัติงานของตำรวจ และประสานการปฏิบัติกับศูนย์อำนวยการเฉพาะกิจป้องกันและ  
บรรเทาสาธารณภัยของจังหวัด/กรุงเทพมหานคร เพื่อปฏิบัติตามแนวทางการเผชิญเหตุสาธารณภัยขนาดกลาง  
(ระดับ ๒)

๓.๓) ให้ตำรวจภูธรภาค ศูนย์ปฏิบัติการตำรวจจังหวัดชายแดนภาคใต้ หน่วยงานระดับ  
กองบัญชาการ กองบังคับการ และหน่วยงานที่รับผิดชอบตามแผนปฏิบัติการป้องกันและบรรเทาสาธารณภัย  
สำนักงานตำรวจแห่งชาติ จัดตั้งศูนย์ปฏิบัติการป้องกันและบรรเทาสาธารณภัยของหน่วย เพื่อเป็นศูนย์อำนวยการ  
สั่งการ ควบคุมและกำกับดูแลในการปฏิบัติงานของตำรวจตามภารกิจที่ได้รับมอบหมายหรือการดำเนินการ  
ตามกฎหมาย

๓.๔) สำนักงานตำรวจแห่งชาติจัดตั้งศูนย์ปฏิบัติการป้องกันและบรรเทาสาธารณภัย  
(ศปก.ปภ.ตร.) เพื่อเป็นศูนย์อำนวยการ สั่งการ ควบคุมและกำกับดูแลในการปฏิบัติงานของตำรวจตามภารกิจ  
ที่ได้รับมอบหมายหรือการดำเนินการตามกฎหมาย โดยประสานการปฏิบัติอย่างใกล้ชิดกับผู้บัญชาการกลาง  
ผู้บัญชาการป้องกันและบรรเทาสาธารณภัยแห่งชาติ (นายกรัฐมนตรีหรือรองนายกรัฐมนตรีที่ได้รับมอบหมาย)  
และหากสถานการณ์นั้น ๆ เป็นวิกฤตการณ์ เช่น มีผู้เสียชีวิตจำนวนมาก หรือมีความรุนแรงอย่างยิ่ง ให้มีการ  
จัดตั้งศูนย์ปฏิบัติการป้องกันและบรรเทาสาธารณภัยสำนักงานตำรวจแห่งชาติส่วนหน้า (ศปก.ปภ.ตร.สน.)  
เพื่อเป็นศูนย์อำนวยการ สั่งการ ควบคุมและกำกับดูแลในการปฏิบัติงานของตำรวจ

**ผนวก ค :** ขั้นตอนการปฏิบัติงาน ประกอบแผนการป้องกันและบรรเทาสาธารณภัย สำนักงานตำรวจแห่งชาติ

---

๓.๕) เมื่อมีกรณีสาธารณภัยที่มีผู้เสียชีวิตเป็นจำนวนมาก สำนักงานตำรวจแห่งชาติ จะต้อง  
มีหน้าที่ในการพิสูจน์เอกลักษณ์บุคคล รวมทั้งหน้าที่ตามกฎหมายอื่น ๆ ที่เกี่ยวข้อง เช่น การสืบสวนสอบสวน  
การตรวจสถานที่เกิดเหตุ ให้มีการประกอบกำลังเพื่อปฏิบัติหน้าที่ชุดปฏิบัติการเฉพาะกิจช่วยเหลือผู้ประสบภัย  
ของสำนักงานตำรวจแห่งชาติ ทีมเอ - อี (ผนวก ข) เพื่อรองรับการปฏิบัติงานช่วยเหลือผู้ประสบภัยในภาวะ  
วิกฤตดังกล่าว ทั้งนี้ให้มีจำนวนชุดปฏิบัติการเฉพาะกิจฯ ที่ชุดขึ้นอยู่กับสถานการณ์และภารกิจที่ต้อง  
รับผิดชอบ โดยให้มีการปฏิบัติดังนี้

(๑) เมื่อมีเหตุสาธารณภัยเกิดขึ้นในพื้นที่ให้ใช้แนวทางในการปฏิบัติของการจัดตั้ง  
ชุดปฏิบัติการเฉพาะกิจช่วยเหลือผู้ประสบภัยของสำนักงานตำรวจแห่งชาติ (ผนวก ข) มาปรับใช้

(๒) ให้ผู้บังคับการตำรวจภูธรจังหวัดในฐานะผู้บัญชาการศูนย์ปฏิบัติการป้องกันและ  
บรรเทาสาธารณภัยตำรวจภูธรจังหวัด (ศปก.ปภ.จว.) หรือ ผู้บัญชาการตำรวจนครบาลในฐานะผู้บัญชาการ  
ศูนย์ปฏิบัติการป้องกันและบรรเทาสาธารณภัยกองบัญชาการตำรวจนครบาล (ศปก.ปภ.น.) ดำเนินการดังนี้

(๒.๑) สั่งการให้มีการประกอบกำลังเจ้าหน้าที่ตำรวจปฏิบัติหน้าที่ช่วยเหลือ  
ผู้ประสบภัย รักษาความปลอดภัยสถานที่และจัดการจราจร (ทีม เอ) โดยให้เจ้าหน้าที่ ทีม เอ รายงานตัว  
เพื่อปฏิบัติหน้าที่กับรองหัวหน้าชุดปฏิบัติการ ๑

(๒.๒) สั่งการให้มีการประกอบกำลังพนักงานสอบสวน (ทีม อี) โดยให้  
เจ้าหน้าที่ ทีม อี รายงานตัวเพื่อปฏิบัติหน้าที่กับรองหัวหน้าชุดปฏิบัติการ ๓

(๒.๓) มอบหมายให้ผู้ประสานงานในการปฏิบัติของชุดปฏิบัติการทางการแพทย์  
ฉุกเฉิน (ทีม บี) โดยให้เจ้าหน้าที่ผู้รับผิดชอบในการปฏิบัติของ ทีม บี รายงานตัวเพื่อปฏิบัติหน้าที่กับ  
รองหัวหน้าชุดปฏิบัติการ ๑

(๒.๔) สั่งการให้มีการประกอบกำลังของฝ่ายอำนวยการ (ทีม ซี) โดยให้  
เจ้าหน้าที่ทีม ซี รายงานตัวเพื่อปฏิบัติหน้าที่กับรองหัวหน้าชุดปฏิบัติการ ๒

(๓) ให้ศูนย์ปฏิบัติการพิสูจน์เอกลักษณ์บุคคลและการส่งกลับสำนักงานตำรวจแห่งชาติ  
และคณะกรรมการพิสูจน์เอกลักษณ์บุคคลในกรณีภัยพิบัติ ปฏิบัติหน้าที่ทันที โดยให้มีการดำเนินการ ดังนี้

(๓.๑) นายแพทย์ใหญ่ โรงพยาบาลตำรวจ ในฐานะรองประธานกรรมการ  
พิสูจน์เอกลักษณ์บุคคลในกรณีภัยพิบัติ/รองผู้บัญชาการศูนย์ปฏิบัติการพิสูจน์เอกลักษณ์บุคคลฯ สั่งการ  
ให้แพทย์ทางนิติเวชวิทยาประกอบกำลังเป็นเจ้าหน้าที่ของ ทีม ดี ในการปฏิบัติหน้าที่เป็นผู้ชันสูตรพลิกศพ  
ร่วมกับพนักงานสอบสวน (ทีม อี) โดยเมื่อรับทราบคำสั่งแล้วให้แพทย์ทางนิติเวชวิทยา ไปรายงานตัวกับ  
รองหัวหน้าชุดปฏิบัติการ ๓ หากกรณีการปฏิบัติเกินขีดความสามารถของหน่วยหรือต้องการผู้เชี่ยวชาญ  
หรือผู้เชี่ยวชาญเพิ่มเติมจากหน่วยงานอื่น ๆ ให้ประสานการปฏิบัติหรือทำความเข้าใจการดังกล่าว

ผนวก ค : ขั้นตอนการปฏิบัติงาน ประกอบแผนการป้องกันและบรรเทาสาธารณภัย สำนักงานตำรวจแห่งชาติ

---

(๓.๒) ผู้บัญชาการสำนักงานพิสูจน์หลักฐานตำรวจในฐานะรองประธานกรรมการพิสูจน์เอกลักษณ์บุคคลในกรณีภัยพิบัติ/รองผู้บัญชาการศูนย์ปฏิบัติการพิสูจน์เอกลักษณ์บุคคลฯ สั่งการเจ้าหน้าที่พิสูจน์หลักฐานประกอบกำลังเป็นเจ้าหน้าที่ของทีม ดีในการปฏิบัติหน้าที่ร่วมกับพนักงานสอบสวนและแพทย์ทางนิติเวชวิทยาโดยเมื่อรับทราบคำสั่งแล้วให้เจ้าหน้าที่พิสูจน์หลักฐาน ไปรายงานตัวกับรองหัวหน้าชุดปฏิบัติการ ๓ หากกรณีการปฏิบัติเกินขีดความสามารถหรือต้องการผู้ชำนาญการหรือผู้เชี่ยวชาญเพิ่มเติมจากหน่วยงานอื่น ๆ ให้ประสานการปฏิบัติหรือทำความเข้าใจการดังกล่าว

(๓.๓) ให้หัวหน้าหน่วยอื่น ๆ ของคณะกรรมการพิสูจน์เอกลักษณ์บุคคลในกรณีภัยพิบัติ / ศูนย์ปฏิบัติการพิสูจน์เอกลักษณ์บุคคลฯ จัดเจ้าหน้าที่เข้าร่วมปฏิบัติการหรือสนับสนุนการปฏิบัติ ตามอำนาจหน้าที่ของหน่วยงาน

(๓.๔) ให้ถือปฏิบัติตามระเบียบการตำรวจเกี่ยวกับคดี ลักษณะ ๑๐ การชันสูตรพลิกศพ พ.ศ. ๒๕๕๒ ประกอบกับระเบียบ กฎหมายที่เกี่ยวข้องอื่น ๆ ในการบริหารจัดการการพิสูจน์เอกลักษณ์บุคคลในกรณีภัยพิบัติ

(๓.๕) กรณีมีการจัดตั้งศูนย์ปฏิบัติการป้องกันและบรรเทาสาธารณภัยของสำนักงานตำรวจแห่งชาติส่วนหน้า เพื่ออำนวยความสะดวก สั่งการ และดำเนินการต่าง ๆ ในกระบวนการพิสูจน์เอกลักษณ์บุคคลในกรณีภัยพิบัติ ให้มีผู้บัญชาการศูนย์ปฏิบัติการป้องกันและบรรเทาสาธารณภัยของสำนักงานตำรวจแห่งชาติส่วนหน้า จัดทำคำสั่งมอบหมายการปฏิบัติหน้าที่ของชุดปฏิบัติการเฉพาะกิจช่วยเหลือผู้ประสบภัยของสำนักงานตำรวจแห่งชาติ (ทีมเอ- อี)

(๓.๖) ให้ข้าราชการตำรวจที่มียศและตำแหน่งสูงสุดในสถานที่เกิดเหตุ ปฏิบัติหน้าที่ผู้บัญชาการเหตุการณ์ จนกว่าจะมีการมอบหมายหรือแต่งตั้งข้าราชการตำรวจจากศูนย์พิสูจน์เอกลักษณ์บุคคล สำนักงานตำรวจแห่งชาติ หรือศูนย์ปฏิบัติการป้องกันและบรรเทาสาธารณภัยประจำพื้นที่ หรือศูนย์ปฏิบัติการป้องกันและบรรเทาสาธารณภัยสำนักงานตำรวจแห่งชาติส่วนหน้า มาปฏิบัติหน้าที่ โดยให้ผู้ที่มิมีตำแหน่งและยศหรือมีอาวุโสสูงสุด ปฏิบัติหน้าที่ผู้บัญชาการเหตุการณ์

#### ๔. ขั้นฟื้นฟูสภาพและซ่อมสร้าง (หลังเกิดภัย)

ปฏิบัติการเมื่อสาธารณภัยได้ยุติลงหรือสถานการณ์กลับเข้าสู่ภาวะปกติ และปรากฏความเสียหายในพื้นที่ ซึ่งหน่วยงานต่าง ๆ ที่เกี่ยวข้องรวมทั้งภาคเอกชน ภาคประชาชน จะเข้ามาดำเนินการเพื่อช่วยเหลือผู้ประสบภัยในขีดความสามารถ โดยสำนักงานตำรวจแห่งชาติจะมีส่วนร่วมในการปฏิบัติหน้าที่ ตามอำนาจหน้าที่ที่ได้รับมอบหมายจากผู้อำนวยความสะดวกในแต่ละระดับ รวมทั้งหน้าที่ตามกฎหมาย อาทิเช่น



ผนวก ค : ขั้นตอนการปฏิบัติงาน ประกอบแผนการป้องกันและบรรเทาสาธารณภัย สำนักงานตำรวจแห่งชาติ

---

- ๑) ระดมสรรพกำลังในการรักษาความสงบเรียบร้อยและความปลอดภัยแก่บุคคลและสถานที่
- ๒) อำนวยความสะดวกด้านการจราจร เพื่อให้ทุกหน่วยงานเข้าช่วยเหลือฟื้นฟูผู้ประสบภัย
- ๓) สนับสนุนให้การช่วยเหลือแจกจ่ายสิ่งของบรรเทาทุกข์ เช่น ถูยั้งชีพ น้ำดื่ม ยารักษาโรค เมล็ดพันธุ์พืช เป็นต้น
- ๔) จัดให้มีการรักษาพยาบาลเบื้องต้นแก่ผู้ประสบภัยและการส่งต่อทางการแพทย์ เพื่อให้ผู้ประสบภัยได้รับการรักษาจนกว่าจะหายเป็นปกติ
- ๕) ให้การสนับสนุนกำลังพลเข้ารีดถอนสิ่งก่อสร้างที่เป็นซากปรักหักพัง โดยเฉพาะสถานที่ทำการของราชการ
- ๖) ซ่อมแซมบูรณะอาคารบ้านเรือนและสิ่งปลูกสร้างอันเป็นสาธารณประโยชน์หรือของทางราชการที่ได้รับความเสียหาย
- ๗) สนับสนุนการฟื้นฟูคุณภาพชีวิตและความเป็นอยู่ของผู้ประสบภัย
- ๘) ทำการประชาสัมพันธ์เพื่อเป็นการสร้างขวัญและกำลังใจของประชาชนผู้ประสบภัยให้กลับคืนสู่สภาพปกติโดยเร็วที่สุด

พลตำรวจเอก



(จัตถิพิทย์ ชัยจินดา)

ผู้บัญชาการตำรวจแห่งชาติ

ผนวก ง : การประสานกับหน่วยงานข้างเคียงหรือหน่วยงานที่เกี่ยวข้อง  
ประกอบแผนการป้องกันและบรรเทาสาธารณภัย สำนักงานตำรวจแห่งชาติ

หมายเลขโทรศัพท์ติดต่อประสานงาน

หน่วยงาน	หมายเลขโทรศัพท์	หมายเลขโทรสาร
กรมการป้องกันและบรรเทาสาธารณภัย	๐ ๒๒๔๑ ๗๔๖๐, ๑๗๘๔	๐ ๒๒๔๑ ๗๔๕๐
ศูนย์ปฏิบัติการกระทรวงมหาดไทย	๐ ๒๒๒๑ ๐๘๑๘	๐ ๒๒๒๔ ๖๑๘๘-๙
กรมอุตุนิยมวิทยา	๐ ๒๓๙๙ ๙๘๐๑	๐ ๒๓๙๘ ๙๘๓๖
สำนักพยากรณ์อากาศ	๐ ๒๓๙๘ ๙๘๓๐	๐ ๒๓๙๘ ๙๘๓๖
การไฟฟ้าฝ่ายผลิต	๐ ๒๔๓๖ ๒๑๓๔, ๐ ๒๔๒๔ ๐๑๐๑ ๐ ๒๔๒๔ ๐๑๑๑	๐ ๒๔๓๖ ๒๑๖๕
กรุงเทพมหานคร - สำนักระบายน้ำ - ศูนย์รับร้องทุกข์และป้องกันภัย	๐ ๒๒๔๖ ๐๒๗๕, ๐ ๒๒๔๖ ๐๓๒๐ ๐ ๒๒๔๖ ๐๓๐๗ ๐ ๒๒๒๑ ๔๐๑๓, ๑๕๕๕	๐ ๒๒๔๖ ๐๒๗๐
กรมชลประทาน - สำนักอุทกวิทยาและบริหารน้ำ	๐ ๒๒๔๑ ๐๒๕๓, ๐ ๒๒๔๑ ๕๖๖๗ ๐ ๒๒๔๑ ๓๓๔๘	๐ ๒๒๔๑ ๐๒๕๓, ๐ ๒๒๔๑ ๕๖๖๗ ๐ ๒๒๔๑ ๓๓๔๘
กระทรวงคมนาคม - ศูนย์ปลอดภัยคมนาคม	๐ ๒๒๘๐ ๘๐๐๐, ๑๓๕๖	๐ ๒๒๘๐ ๘๔๐๐
กรมทางหลวง	๐ ๒๒๔๕ ๕๒๐๕	๐ ๒๒๔๕ ๕๒๐๕, ๐ ๒๒๔๕ ๕๔๒๓ ๐ ๒๒๔๕ ๕๔๐๓, ๐ ๒๖๔๔ ๕๕๕๘
การสื่อสารแห่งประเทศไทย	๐ ๒๕๘๐ ๒๗๖๐-๒, ๐ ๒๕๘๘ ๐๕๔๒-๔	

ผนวก ง : การประสานกับหน่วยงานข้างเคียงหรือหน่วยงานที่เกี่ยวข้อง  
ประกอบแผนการป้องกันและบรรเทาสาธารณภัย สำนักงานตำรวจแห่งชาติ

หมายเลขโทรศัพท์ติดต่อประสานงาน

หน่วยงาน	หมายเลขโทรศัพท์	หมายเลขโทรสาร
กรมประชาสัมพันธ์	๐ ๒๖๑๘ ๒๓๔๕ ต่อ ๑๑๓๗-๓๙, ๓๐๐๒	๐ ๒๖๑๘ ๒๓๔๖
สำนักข่าวไทย	๐ ๒๒๐๑ ๖๑๑๓-๖	๐ ๒๒๐๑ ๖๑๑๓, ๐ ๒๒๔๕ ๑๖๔๙
ศูนย์บรรเทาสาธารณภัย กระทรวงกลาโหม	๐ ๒๒๒๒ ๖๒๐๙, ๐ ๒๖๒๒ ๓๖๙๕	๐ ๒๖๒๒ ๓๖๐๕
กองบัญชาการกองทัพไทย - หน่วยบัญชาการทหารพัฒนา	๐ ๒๕๐๒ ๓๘๓๐-๑, ๐ ๒๕๐๒ ๓๙๕๓, ๐ ๒๕๐๒ ๓๙๕๓	๐ ๒๕๐๒ ๓๙๖๓
กองทัพบก - ศปก.ทบ./ศบก.ทบ.	๐ ๒๒๘๐ ๒๕๒๘	๐ ๒๒๘๐ ๒๕๒๗
กองทัพอากาศ - ศปก.ทร./ศบก.ทร. - กรมอุทกศาสตร์	๐ ๒๔๗๕ ๔๕๒๑ ๐ ๒๔๖๕ ๕๓๕๖ ๐ ๒๔๖๕ ๒๓๒๘	๐ ๒๔๖๖ ๐๓๓๖ ๐ ๒๓๖๑ ๓๕๙๖
กองทัพอากาศ - ศปก.ทอ./ศบก.ทอ.	๐ ๒๕๓๔ ๑๗๐๘ ๐ ๒๕๓๔ ๑๗๑๐	๐ ๒๕๓๔ ๑๗๑๐ ๐ ๒๕๓๔ ๑๗๑๗
กระทรวงสาธารณสุข - สถาบันการแพทย์ฉุกเฉินแห่งชาติ (ศูนย์นเรนทร)	๐ ๒๕๙๐ ๒๓๘๖ ๐ ๒๕๙๐ ๑๖๖๙	๐ ๒๕๙๐ ๒๘๐๒, ๐ ๒๕๙๐ ๒๘๐๔ ๐ ๒๙๕๑ ๐๓๖๔

ผนวก ง : การประสานกับหน่วยงานข้างเคียงหรือหน่วยงานที่เกี่ยวข้อง  
ประกอบแผนการป้องกันและบรรเทาสาธารณภัย สำนักงานตำรวจแห่งชาติ

หมายเลขโทรศัพท์สายด่วนฉุกเฉิน

หน่วยงาน	หมายเลขโทรศัพท์
สายด่วนนิรภัย (ปภ.)	๑๗๘๔
ศูนย์ปลอดภัยคมนาคม	๑๓๕๖
ศูนย์กรุงเทพมหานคร	๑๕๕๕
กรมอุตุฯ	๑๑๘๒
ศูนย์วิทยุสื่อสาร (ปภ.) กรุงเทพมหานคร	๑๙๙
กรมควบคุมมลพิษ	๑๖๕๐
สายด่วนบริการข้อมูลสารเคมี	๑๕๖๔
ส่วนควบคุมไฟฟ้า	๑๓๖๒
ศูนย์ประสานงานฉุกเฉิน ๒๔ ชม.	๐ ๒๒๒๖ ๔๔๔๔
ศูนย์วิทยุกรุงธน	๐ ๒๔๕๑ ๗๒๒๗
สถานีวิทยุ สวพ. ๙๑	๑๖๔๔
สถาบันการแพทย์ฉุกเฉิน (ศูนย์เรนทร)	๑๖๖๙
ศูนย์วิทยุรามมา	๐ ๒๒๔๖ ๐๙๙๙
ศูนย์ปฏิบัติการธรณีพิบัติภัย	๐ ๒๖๒๑ ๙๗๐๑ - ๕
ชลประทาน บริการประชาชน	๑๔๖๐
ศูนย์วิทยุสื่อสาร สภากาชาดไทย	๐ ๒๒๕๑ ๗๘๕๓ - ๖ ต่อ ๒๒๐๙, ๒๒๑๐
หน่วยแพทย์กู้ชีวิต วชิรพยาบาล	๑๕๕๔
จส.๑๐๐	๑๑๓๗, ๐ ๒๗๑๑ ๙๑๕๑ - ๘
ร่วมด้วยช่วยกัน	๑๖๗๗
แจ้งเหตุด่วนเหตุร้าย	๑๙๑
ศูนย์ควบคุมการจราจร	๑๑๙๗
ศูนย์ส่งกลับฯและรถพยาบาลตำรวจ	๑๖๙๑, ๐ ๒๒๕๕ ๑๑๓๔ - ๖
กองบัญชาการตำรวจตระเวนชายแดน	๑๑๙๐

พลตำรวจเอก

(จักรทิพย์ ชัยจินดา)

ผู้บัญชาการตำรวจแห่งชาติ

ผนวก จ : นวัตกรรมและคำจำกัดความ ประกอบแผนการป้องกันและบรรเทาสาธารณภัย สำนักงานตำรวจแห่งชาติ

## นวัตกรรมการป้องกันและบรรเทาสาธารณภัย

๑. สาธารณภัย หมายถึง อัคคีภัย วาตภัย อุทกภัย ภัยแล้ง โรคระบาดในมนุษย์ โรคระบาดสัตว์ โรคระบาดสัตว์น้ำ การระบาดของศัตรูพืช ตลอดจนภัยอื่น ๆ อันมีผลกระทบต่อสาธารณสุข ไม่ว่าจะเกิดจากธรรมชาติ มีผู้ทำให้เกิดขึ้น อุบัติเหตุ หรือเหตุอื่นใด ซึ่งก่อให้เกิดอันตรายแก่ชีวิตร่างกายของประชาชน หรือความเสียหายแก่ทรัพย์สินของประชาชนหรือของรัฐ และให้หมายความรวมถึงภัยทางอากาศและการก่อวินาศกรรมด้วย

๒. การป้องกัน (Prevention) หมายถึง มาตรการหรือแนวทางต่าง ๆ เพื่อช่วยขจัดผลกระทบเชิงลบ จากเหตุการณ์สาธารณภัยที่อาจเกิดกับบุคคลหรือทรัพย์สินให้หมดไปอย่างสิ้นเชิง ครอบคลุมถึงมาตรการเชิงโครงสร้างและมาตรการที่ไม่ใช่เชิงโครงสร้าง

๓. การลดผลกระทบ (Mitigation) หมายถึง ปฏิบัติการลดผลกระทบทางลบโดยตรงของภัยที่เป็นอันตรายต่อสังคมและสิ่งแวดล้อม เนื่องจากผลกระทบทางลบของภัยโดยมากไม่สามารถขจัดให้หมดไปอย่างสิ้นเชิง แต่ขนาดและความรุนแรงของความเสียหายสามารถลดทอนลงได้จากการดำเนินนโยบายและกิจกรรมต่าง ๆ

๔. การเตรียมความพร้อม (Preparedness) หมายถึง ความพยายามในการเตรียมการรับมือกับสาธารณภัยมุ่งเน้นกิจกรรมต่าง ๆ ที่ทำให้ผู้คนมีความสามารถในการคาดการณ์ เฝ้าระวังเหตุ และจัดการกับผลกระทบจากสาธารณภัยอย่างเป็นระบบ หากมีการเตรียมความพร้อมได้ดีจะทำให้สามารถดำเนินการต่าง ๆ ได้อย่างเหมาะสมทั้งในช่วงก่อน ระหว่าง และหลังการเกิดสาธารณภัย และเพิ่มโอกาสในการรักษาชีวิตให้ปลอดภัยจากเหตุการณ์สาธารณภัยได้มากขึ้น

๕. การจัดการในภาวะฉุกเฉิน (Emergency Management) หมายถึง การจัดตั้งองค์กรและการบริหารจัดการด้านต่าง ๆ เพื่อรับผิดชอบในการจัดการสถานการณ์ฉุกเฉินทุกรูปแบบ โดยเฉพาะอย่างยิ่งการเตรียมความพร้อมรับมือและการฟื้นฟูบูรณะ

๖. การฟื้นฟู (Recovery) หมายถึง การปรับสภาพระบบสาธารณสุข ปลอดภัย การดำรงชีพ และสภาวะวิถีความเป็นอยู่ของชุมชนที่ประสบภัยให้กลับสู่สภาวะปกติ หรือพัฒนาให้ดียิ่งขึ้นกว่าเก่าตามความเหมาะสม โดยการนำเอาปัจจัยต่าง ๆ ในการลดความเสี่ยงจากสาธารณภัยเข้ามาช่วยในการฟื้นฟูด้วย (Build back better) หมายรวมถึง การซ่อมสร้าง (Reconstruction) และการฟื้นฟูสภาพ (Rehabilitation)

๗. หน่วยงานของรัฐ หมายถึง ส่วนราชการ รัฐวิสาหกิจ องค์กรมหาชนและหน่วยงานอื่นของรัฐ แต่ไม่หมายความรวมถึงองค์กรปกครองส่วนท้องถิ่น

๘. องค์กรปกครองส่วนท้องถิ่น หมายถึง องค์กรบริหารส่วนตำบล เทศบาล องค์กรบริหารส่วนจังหวัด เมืองพัทยา กรุงเทพมหานคร และองค์กรปกครองส่วนท้องถิ่นอื่นที่มีกฎหมายจัดตั้ง

ผนวก จ : นิยามศัพท์และคำจำกัดความ ประกอบแผนการป้องกันและบรรเทาสาธารณภัย สำนักงานตำรวจแห่งชาติ

---

๙. องค์การปกครองส่วนท้องถิ่นแห่งพื้นที่ หมายถึง องค์การบริหารส่วนตำบล เทศบาล เมืองพัทยา และองค์การปกครองส่วนท้องถิ่นอื่นที่มีกฎหมายจัดตั้ง แต่ไม่หมายความรวมถึงองค์การบริหารส่วนจังหวัดและกรุงเทพมหานคร

๑๐. กองอำนาจการป้องกันและบรรเทาสาธารณภัยในเขตพื้นที่ หมายถึง หน่วยงานดังต่อไปนี้ กองอำนาจการป้องกันและบรรเทาสาธารณภัยจังหวัด (กอปภ.จ.) กองอำนาจการป้องกันและบรรเทาสาธารณภัยอำเภอ (กอปภ.อ.) กองอำนาจการป้องกันและบรรเทาสาธารณภัยเมืองพัทยา (กอปภ.เมืองพัทยา) กองอำนาจการป้องกันและบรรเทาสาธารณภัยเทศบาล (กอปภ.ทน./ทม./ทต.) กองอำนาจการป้องกันและบรรเทาสาธารณภัยองค์การบริหารส่วนตำบล (กอปภ.อบต.) และกองอำนาจการป้องกันและบรรเทาสาธารณภัยกรุงเทพมหานคร (กอปภ.กทม.) ซึ่งมีหน้าที่อำนาจการ ควบคุม สนับสนุน และประสานการปฏิบัติการป้องกันและบรรเทาสาธารณภัยในพื้นที่ รวมทั้งจัดทำแผนปฏิบัติการตามความเสียงภัยด้านต่าง ๆ

๑๑. กองบัญชาการป้องกันและบรรเทาสาธารณภัยแห่งชาติ (บกปภ.ช.) หมายถึง องค์การปฏิบัติการป้องกันและบรรเทาสาธารณภัยแห่งชาติ ตามมติที่ประชุมคณะกรรมการป้องกันและบรรเทาสาธารณภัยแห่งชาติ โดยมีนายกรัฐมนตรีเป็นประธานเมื่อวันที่ ๓๐ สิงหาคม ๒๕๕๕ ทำหน้าที่บังคับบัญชา อำนาจการ ควบคุม กำกับ ดูแล และประสานการปฏิบัติการป้องกันและบรรเทาสาธารณภัยของกองอำนาจการป้องกันและบรรเทาสาธารณภัยแต่ละระดับ โดยมีรัฐมนตรีว่าการกระทรวงมหาดไทย เป็นผู้บัญชาการป้องกันและบรรเทาสาธารณภัยแห่งชาติ

๑๒. ผู้อำนวยการ หมายถึง ผู้อำนวยการกลาง ผู้อำนวยการจังหวัด ผู้อำนวยการอำเภอ ผู้อำนวยการท้องถิ่น และผู้อำนวยการกรุงเทพมหานคร แล้วแต่กรณี

๑๓. ผู้อำนวยการท้องถิ่น หมายถึง นายกองค้การบริหารส่วนตำบล นายกเทศมนตรี นายกเมืองพัทยา แล้วแต่กรณี

๑๔. ผู้ช่วยผู้อำนวยการท้องถิ่น หมายถึง ปลัดเมืองพัทยา ปลัดเทศบาล ปลัดองค์การบริหารส่วนตำบล แล้วแต่กรณี

๑๕. ผู้อำนวยการอำเภอ หมายถึง นายอำเภอ

๑๖. ผู้อำนวยการจังหวัด หมายถึง ผู้ว่าราชการจังหวัด

๑๗. รองผู้อำนวยการจังหวัด หมายถึง นายกองค้การบริหารส่วนจังหวัด

๑๘. ผู้อำนวยการกรุงเทพมหานคร หมายถึง ผู้ว่าราชการกรุงเทพมหานคร

๑๙. รองผู้อำนวยการกรุงเทพมหานคร หมายถึง ปลัดกรุงเทพมหานคร

๒๐. ผู้ช่วยผู้อำนวยการกรุงเทพมหานคร หมายถึง ผู้อำนวยการเขตในแต่ละเขต

๒๑. ผู้อำนวยการกลาง หมายถึง อธิบดีกรมป้องกันและบรรเทาสาธารณภัย

๒๒. ผู้บัญชาการป้องกันและบรรเทาสาธารณภัยแห่งชาติ หมายถึง รัฐมนตรีว่าการกระทรวง

มหาดไทย

ผนวก จ : นิยามศัพท์และคำจำกัดความ ประกอบแผนการป้องกันและบรรเทาสาธารณภัย สำนักงานตำรวจแห่งชาติ

๒๓. รองผู้บัญชาการป้องกันและบรรเทาสาธารณภัยแห่งชาติ หมายถึง ปลัดกระทรวงมหาดไทย

๒๔. แผนปฏิบัติการเผชิญเหตุสาธารณภัยในระดับพื้นที่ หมายถึง แผนปฏิบัติการที่จัดทำขึ้นเพื่อการปฏิบัติงานตามหน้าที่ของหน่วยต่าง ๆ ขององค์การบริหารส่วนตำบล เทศบาล อำเภอ เมืองพัทยา เขตต่าง ๆ ของกรุงเทพมหานคร รวมทั้งของจังหวัด และกรุงเทพมหานครด้วย โดยการจัดทำแผนปฏิบัติการเผชิญเหตุ สาธารณภัยในระดับพื้นที่ คือการจัดทำแผนเพื่อรองรับการปฏิบัติงานในการช่วยเหลือและแก้ไขปัญหาสาธารณภัยประเภทต่าง ๆ ที่เกิดขึ้นในพื้นที่รับผิดชอบ ตามขีดความสามารถ หรือหน้าที่ความรับผิดชอบของหน่วยงาน ซึ่งมีสาระสำคัญที่ระบุให้ หน่วยใด หรือใคร ต้องมีหน้าที่ทำอะไร ดำเนินการอย่างไร ที่ไหน เมื่อไหร่ โดยมีการกำหนดหน้าที่และการปฏิบัติที่ชัดเจนตามอำนาจหน้าที่ที่กำหนดโดยกฎหมาย และตามการมอบหมายของผู้บัญชาการ ผู้บัญชาการ กรรมการป้องกันและบรรเทาสาธารณภัยแห่งชาติ โดยมีหน่วยงานของรัฐหรือภาคเอกชน ภาคประชาชนที่เกี่ยวข้อง เข้ามามีส่วนร่วมในการปฏิบัติงาน ซึ่งในบางกรณีจะต้องมีการทำบันทึกข้อตกลงความร่วมมือระหว่างหน่วยงาน หรือองค์กรที่เกี่ยวข้องด้วย

๒๕. ผู้บังคับบัญชาของสถานีตำรวจ หมายถึง หัวหน้าสถานีตำรวจหรือผู้ที่ได้รับมอบหมาย

๒๖. หัวหน้าหน่วยสนับสนุนการปฏิบัติอื่น ๆ ในพื้นที่ หมายถึง หัวหน้าหน่วยงานอื่น ๆ ในสังกัดสำนักงานตำรวจแห่งชาติที่ไม่ใช่สถานีตำรวจ ที่มีที่ตั้งในพื้นที่นั้น ๆ

๒๗. หน่วยปฏิบัติหลักที่รับผิดชอบพื้นที่จังหวัด อำเภอ หรือท้องถิ่น หมายถึง สถานีตำรวจ กองบังคับการ กองบัญชาการ และศูนย์ปฏิบัติการตำรวจจังหวัดชายแดนภาคใต้ที่รับผิดชอบพื้นที่

๒๘. หน่วยงานสนับสนุนการปฏิบัติ ที่อยู่ในพื้นที่จังหวัด หมายถึง หน่วยงานของสำนักงานแห่งชาติที่เป็นหน่วยรองหรือหน่วยย่อยของกองบัญชาการหรือกองบังคับการต่าง ๆ ที่มีที่ตั้งในจังหวัดนั้น หรือรับผิดชอบพื้นที่ในการปฏิบัติการในอำนาจหน้าที่ของตนในจังหวัด

พลตำรวจเอก



(จักรทิพย์ ชัยจินดา)

ผู้บัญชาการตำรวจแห่งชาติ

ผนวก ฉ : แบบรายงานผลการปฏิบัติงาน ประกอบแผนการป้องกันและบรรเทาสาธารณภัย สำนักงานตำรวจแห่งชาติ

---

## แบบรายงานผลการปฏิบัติงานป้องกันและบรรเทาสาธารณภัยประจำวัน

ของ .....

สรุปหัวข้อการรายงาน

๑. ประเภทของสาธารณภัย

๑.๑ วันเดือนปี ที่เกิดเหตุ

๑.๒ รายละเอียดโดยย่อของสาเหตุ เหตุการณ์

๑.๓ รายละเอียดผู้ประสบภัย จำนวนผู้บาดเจ็บ หรือเสียชีวิต (รายละเอียด ถ้ามี)

๑.๔ รายละเอียดโดยย่อของทรัพย์สินเสียหาย

- จำนวนถนนเสียหาย.....เส้นทาง การแก้ไขปัญหา.....(รายละเอียด ถ้ามี)

- ทรัพย์สิน สิ่งปลูกสร้างเสียหาย.....(รายละเอียด ถ้ามี)

๒. การปฏิบัติหน้าที่ของหน่วยงาน

๒.๑ จำนวนเจ้าหน้าที่ตำรวจปฏิบัติหน้าที่ต่าง ๆ ทั้งหน่วยปฏิบัติในสังกัด หน่วยสนับสนุน

หรือหน่วยสมทบการปฏิบัติ

(๑) ปฏิบัติหน้าที่อำนวยความสะดวกการจราจร.....นาย

(๒) ปฏิบัติหน้าที่รักษาความสงบเรียบร้อย (สายตรวจ, ประจำจุด, สืบสวนสอบสวน)

.....นาย

(๓) ปฏิบัติช่วยเหลือกู้ภัย.....นาย ประชาชนได้รับความช่วยเหลือ.....คน

(๔) ปฏิบัติหน้าที่แจกจ่ายสิ่งของบรรเทาทุกข์.....นาย ประชาชนได้รับความ

ช่วยเหลือ.....คน

- จำนวนเงินที่ได้รับบริจาค.....(รายละเอียด ถ้ามี)

- จำนวนสิ่งของที่ได้รับบริจาค..... (รายละเอียด ถ้ามี)

(๕) ปฏิบัติหน้าที่สืบสวนสอบสวน ชนสูตรพลศึกษา พิสูจน์เอกลักษณ์บุคคล.....

(รายละเอียด ถ้ามี)

๒.๒ หน้าที่ที่ได้รับมอบหมายจากผู้บัญชาการอำเภอ จังหวัด กองบัญชาการป้องกันและ  
บรรเทาสาธารณภัยแห่งชาติ.....(รายละเอียด ถ้ามี)

๒.๓ การสนับสนุนของหน่วยราชการอื่น ๆ หรือภาคเอกชน หรือภาคประชาชนต่อการ  
ปฏิบัติหน้าที่ของตำรวจ

๓. แนวโน้มของการเกิดสาธารณภัยในพื้นที่และแนวทางการปฏิบัติของหน่วยในหัวงต่อไป

๔. ปัญหา/ อุปสรรค / ข้อเสนอแนะ



ผนวก ฉ : แบบรายงานผลการปฏิบัติงาน ประกอบแผนการป้องกันและบรรเทาสาธารณภัย สำนักงานตำรวจแห่งชาติ

**แบบรายงานสถานภาพการเตรียมพร้อม การปฏิบัติงานป้องกันและบรรเทาสาธารณภัยประจำเดือน**  
ของ .....

**สรุปหัวข้อการรายงาน**

๑. สถานภาพด้านกำลังพล ยานพาหนะ สิ่งของอุปกรณ์ที่เกี่ยวข้องกับการป้องกันและบรรเทา  
สาธารณภัยของหน่วยงาน (สามารถจัดส่งเป็นเอกสาร Word หรือ Excel แนบมาทาง email)

๑.๑ จำนวนชุดเผชิญเหตุสาธารณภัย (ระบุประเภทของภัย).....ชุด.....นาย  
แบ่งออกเป็น

๑.๑.๑ ชุด..... จำนวน.....นาย

๑.๑.๒ ชุด..... จำนวน.....นาย

หมายเหตุ : กรณีนี้คือการจัดตั้งชุดเผชิญเหตุเพื่อเตรียมความพร้อมของหน่วยงานในการป้องกันและบรรเทา  
สาธารณภัยและเพื่อรองรับการปฏิบัติงานเมื่อได้รับการร้องขอจากทางจังหวัด อำเภอ องค์กรปกครองส่วน  
ท้องถิ่น เป็นต้น

๑.๒ จำนวนชุดเผชิญเหตุสาธารณภัย (ตามแผนการป้องกันและบรรเทาสาธารณภัย  
หรือแผนเผชิญเหตุสาธารณภัยของจังหวัด อำเภอ องค์กรปกครองส่วนท้องถิ่น).....ชุด.....นาย  
แบ่งออกเป็น

๑.๒.๑ ชุด..... จำนวน.....นาย

๑.๒.๒ ชุด..... จำนวน.....นาย

๒. การจัดทำแผนเผชิญเหตุต่าง ๆ.....(รายละเอียด เช่น ร่วมกับจังหวัด อำเภอ ท้องถิ่น  
จัดทำแผนเผชิญเหตุภัย)..... (ถ้ามี)

๓. เจ้าหน้าที่ตำรวจผ่านการอบรมการช่วยเหลือผู้ประสบภัย.....(รายละเอียด) (ถ้ามี)

๔. จัดเจ้าหน้าที่เตรียมพร้อมเพื่อช่วยเหลือผู้ประสบภัย.....(รายละเอียด) (ถ้ามี)

๕. การจัดเตรียมสิ่งของเพื่อช่วยเหลือประชาชน.....(รายละเอียด) (ถ้ามี)

๖. การปฏิบัติอื่น ๆ..... (ถ้ามี)

๗. ปัญหา/ อุปสรรค / ข้อเสนอแนะ..... (ถ้ามี)

พลตำรวจเอก



(จักรทิพย์ ชัยจินดา)

ผู้บัญชาการตำรวจแห่งชาติ

ผนวก ข : การแจกจ่าย ประกอบแผนการป้องกันและบรรเทาสาธารณภัย สำนักงานตำรวจแห่งชาติ

การแจกจ่าย

ลำดับ	หน่วยงาน	จำนวน	ชุดที่
๑	ตัวจริง / คู่มือ	๒	๑ - ๒
๒	นายกรัฐมนตรีน	๑	๓
๓	รองนายกรัฐมนตรีน	๑	๔
๔	ผู้บัญชาการตำรวจแห่งชาติ (ผบ.ตร.)	๑	๕
๕	จเรตำรวจแห่งชาติ (จตช.), รองผู้บัญชาการตำรวจแห่งชาติ (รอง ผบ.ตร.) และหัวหน้านายตำรวจราชสำนักประจำ ( หน.นรป.)	๙	๖ - ๑๔
๖	ที่ปรึกษา (สบ๑๐)	๕	๑๕ - ๑๙
๗	ผู้ช่วยผู้บัญชาการตำรวจแห่งชาติ (ผู้ช่วย ผบ.ตร.) และตำแหน่งเทียบเท่า	๑๗	๒๐ - ๓๖
๘	กองบัญชาการตำรวจนครบาล (บช.น.)	๔	๓๗ - ๔๐
๙	กองบัญชาการตำรวจภูธรภาค ๑ (บช.ภ.๑)	๔	๔๑ - ๔๔
๑๐	กองบัญชาการตำรวจภูธรภาค ๒ (บช.ภ.๒)	๔	๔๕ - ๔๘
๑๑	กองบัญชาการตำรวจภูธรภาค ๓ (บช.ภ.๓)	๔	๔๙ - ๕๒
๑๒	กองบัญชาการตำรวจภูธรภาค ๔ (บช.ภ.๔)	๔	๕๓ - ๕๖
๑๓	กองบัญชาการตำรวจภูธรภาค ๕ (บช.ภ.๕)	๔	๕๗ - ๖๐
๑๔	กองบัญชาการตำรวจภูธรภาค ๖ (บช.ภ.๖)	๔	๖๑ - ๖๔
๑๕	กองบัญชาการตำรวจภูธรภาค ๗ (บช.ภ.๗)	๔	๖๕ - ๖๘
๑๖	กองบัญชาการตำรวจภูธรภาค ๘ (บช.ภ.๘)	๔	๖๙ - ๗๒
๑๗	กองบัญชาการตำรวจภูธรภาค ๙ (บช.ภ.๙)	๔	๗๓ - ๗๖
๑๘	ศูนย์ปฏิบัติการตำรวจจังหวัดชายแดนภาคใต้ (ศชต.)	๔	๗๗ - ๘๐
๑๙	กองบัญชาการตำรวจสอบสวนกลาง (บช.ก.)	๔	๘๑ - ๘๔
๒๐	กองบัญชาการตำรวจตระเวนชายแดน (บช.ตชด.)	๔	๘๕ - ๘๘
๒๑	กองบัญชาการตำรวจสันติบาล (บช.ส.)	๔	๘๙ - ๙๒
๒๒	สำนักงานตรวจคนเข้าเมือง (สตม.)	๔	๙๓ - ๙๖
๒๓	สำนักงานส่งกำลังบำรุง (สกบ.)	๔	๙๗ - ๑๐๐

ผนวก ข : การแจกจ่าย ประกอบแผนการป้องกันและบรรเทาสาธารณภัย สำนักงานตำรวจแห่งชาติ

๒๔	สำนักงานเทคโนโลยีสารสนเทศ (สทส.)	๔	๑๐๑ - ๑๐๔
๒๕	สำนักงานพิสูจน์หลักฐานตำรวจ (สพฐ.ตร.)	๔	๑๐๕ - ๑๐๘
๒๖	สำนักงานงบประมาณและการเงิน (สงป.)	๒	๑๐๙ - ๑๑๐
๒๗	โรงพยาบาลตำรวจ (รพ.ตร.)	๔	๑๑๑ - ๑๑๔
๒๘	กองบัญชาการศีกษา (บช.ศ.)	๒	๑๑๕ - ๑๑๖
๒๙	โรงเรียนนายร้อยตำรวจ (รร.นรต.)	๒	๑๑๗ - ๑๑๘
๓๐	สำนักงานกำลังพล (สทพ.)	๒	๑๑๙ - ๑๒๐
๓๑	สำนักงานกฎหมายและคดี (กมค.)	๒	๑๒๑ - ๑๒๒
๓๒	สำนักงานคณะกรรมการข้าราชการตำรวจ (สง.ก.ตร.)	๒	๑๒๓ - ๑๒๔
๓๓	สำนักงานจเรตำรวจ (จต.)	๒	๑๒๕ - ๑๒๖
๓๔	สำนักงานตรวจสอบภายใน (สตส.)	๒	๑๒๗ - ๑๒๘
๓๕	ศูนย์ปฏิบัติการสำนักงานตำรวจแห่งชาติ (ศปก.ตร.)	๒	๑๒๙ - ๑๓๐
๓๖	กองบินตำรวจ (บ.ตร.)	๒	๑๓๑ - ๑๓๒
๓๗	กองสารนิเทศ (สท.)	๒	๑๓๓ - ๑๓๔
๓๘	สำนักงานเลขานุการตำรวจแห่งชาติ (สลก.ตร.)	๒	๑๓๕ - ๑๓๖
๓๙	กองการต่างประเทศ (ตท.)	๒	๑๓๗ - ๑๓๘
๔๐	กองวินัย (วน.)	๒	๑๓๙ - ๑๔๐
๔๑	สำนักงานคณะกรรมการนโยบายตำรวจแห่งชาติ (สง.ก.ต.ช.)	๒	๑๔๑ - ๑๔๒
๔๒	สถาบันฝึกอบรมระหว่างประเทศ ว่าด้วยการดำเนินการให้เป็นไปตามกฎหมาย (สปร.)	๑	๑๔๓
๔๓	โฆษกตำรวจแห่งชาติ	๑	๑๔๔
๔๔	คณะกรรมการป้องกันและบรรเทาสาธารณภัยแห่งชาติ (กปภ.ช.)	๑	๑๔๕
๔๕	กระทรวงมหาดไทย (มท.)	๑	๑๔๖
๔๖	กรมป้องกันและบรรเทาสาธารณภัย (ปภ.)	๑	๑๔๗
๔๗	กระทรวงกลาโหม (กท.)	๑	๑๔๘
๔๘	กองบัญชาการกองทัพไทย (บก.ทท.)	๑	๑๔๙

ผนวก ข : การแจกจ่าย ประกอบแผนการป้องกันและบรรเทาสาธารณภัย สำนักงานตำรวจแห่งชาติ

๔๙	กองทัพบก (ทบ.)	๑	๑๕๐
๕๐	กองทัพอากาศ (ทอ.)	๑	๑๕๑
๕๑	กองทัพบก (ทบ.)	๑	๑๕๒
๕๒	สำนักงานสภาความมั่นคงแห่งชาติ (สมช.)	๑	๑๕๓
๕๓	กระทรวงเทคโนโลยีสารสนเทศและการสื่อสาร (ทก.)	๑	๑๕๔
๕๔	ศูนย์เตือนภัยพิบัติแห่งชาติ (ศตช.)	๑	๑๕๕
๕๕	กระทรวงทรัพยากรธรรมชาติและสิ่งแวดล้อม (ทส.)	๑	๑๕๖
๕๖	กระทรวงการต่างประเทศ (กต.)	๑	๑๕๗
๕๗	กระทรวงคมนาคม (คค.)	๑	๑๕๘
๕๘	กระทรวงพลังงาน (พน.)	๑	๑๕๙
๕๙	กระทรวงศึกษาธิการ (ศธ.)	๑	๑๖๐
๖๐	กระทรวงสาธารณสุข (สธ.)	๑	๑๖๑
๖๑	กรมประชาสัมพันธ์ (กปส.)	๑	๑๖๒
๖๒	สำนักงานปลัดสำนักนายกรัฐมนตรี (สปน.)	๑	๑๖๓
๖๓	กระทรวงเกษตรและสหกรณ์ (กษ.)	๑	๑๖๔
๖๔	กระทรวงวิทยาศาสตร์และเทคโนโลยี (วท.)	๑	๑๖๕
๖๕	สำรอง	๓๕	๑๖๖ - ๒๐๐

พลตำรวจเอก



(จักรทิพย์ ชัยจินดา)

ผู้บัญชาการตำรวจแห่งชาติ



จัดพิมพ์โดย

โรงพิมพ์ตำรวจ ถ.เศรษฐศิริ ดุสิต กรุงเทพฯ ๑๐๓๐๐ โทรศัพท์ ๐-๒๖๖๘-๒๘๑๑-๓ โทรสาร ๐-๒๒๔๑-๔๖๕๘

